



特集 JAしまね総合ポイント

「おさいふカード」活用方法

みつけた！
しまねのファーマーズ
坪内 雅さん
[斐川地区本部]





「ご縁を繋ぐぶどう」

広大な田園風景が続く斐川平野の西側に、幾棟も連なるビニールハウス。坪内さんはここの一部を借りて、シャインマスカットやデラウエアなどのぶどう栽培を行っています。大学卒業後、地元の出雲でサラリーマンとして働いていましたが、小さい頃から自然が好きだったという坪内さんは、ずっと興味のあった農業をやるために30歳の時に退職。出雲市主催のアグリビジネススクールでぶどう栽培について学び、斐川町ぶどう生産組合の矢野恵司組合長のもとでの研修で実践力を身に付け、2017年に念願のぶどう農園を開き独立を果たしました。付け



シャインマスカットの収穫に向け作業する坪内さん

坪内 雅さん(36才)

今月は、斐川地区本部。斐川町でぶどうの生産に取り組む「えんまん葡萄farm」の坪内雅さんにお話を伺いました。



た名前は「えんまん葡萄farm」。『円満』という意味もありますが、出雲の地ならではの「ご縁」という意味も含まれ「ぶどうを通じて関わるすべての方に良いご縁がありますように」との願いも込められました。

農業の楽しさと厳しさを実感

いざ、農業を始めてみて思うのは、とにかく「楽しい」ということ。自分が作ったぶどうを食べた人の反応を見たり、感想を聞くのが嬉しい瞬間。反面、シャインマスカットは品質が重要で、糖度ももちろん、粒の大きさや房が整然と並んでいるかなど見た目によって値段が決まり、農業経営の厳しさも痛感。育成の段階で手をかけた分だけ高単価で売れるということ。「どうしたらもっと高単価で売れるようになるか」と坪内さんは現状に満足せず、常に上を目指して生産に取り組んでいます。



作業バランスが重要

現在、シャインマスカット18aと、デラウエア10aを一人で管理する坪内さん。どうしても、多くの作業が同じ時期に重なってしまうことも。「すべてに100%の力を注ぐというわけにはいけないので、省略できる部分などを見極めて作業を行なっている。その中でいかに高品質のものを作るか重要」と話します。「決められた作業は必ずやる。そこは絶対に怠らない」と信念を貫きます。広大な敷地を一人で管理しているからこそ、限られた時間内でどこに力を注ぐべきかバランスが重要になってきます。



真剣な表情で作業する坪内さん



坪内さんが撮影した写真



農家になってよかった

私生活では2児の父親でもある坪内さん。サラリーマン時代は帰りが遅く、子どもと過ごす時間も少なかったが、現在は時間の融通が効くようになり、習い事の送り迎えもできるようになりました。子どもたちの成長を身近に感じられると満足な様子。年に一度は家族でキャンプに出かけるのが恒例となり、昨年行った三瓶山は良い思い出と振り返ります。また、最近はデジタルスチルカメラで写真を撮ることもにはまっています。常にカメラは作業場にも置いてあります。特に珍しい鳥や美しい風景に出会った時には、すかさずシャッターを切ります。「農業をしていると良い景色に出会うことが多い」と話す坪内さん。就農したことで、私生活にも大きく影響しているようです。

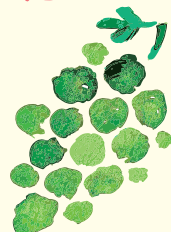

様々な方法で情報発信!

坪内さんは、ブログやSNSで情報を発信しています。ただぶどうを多くの人に知ってもらっただけではなく「どんな人が、どうやって作っているのだろうか?」と思われた時に、すぐに示せるものがあればいいなという思いから始めました。どんな思いで作っているか、どんな作業をしながら育てているか、農薬をどのくらい使っているかなど日記のように綴ること、安心感を与えます。

また、昨年の夏から地元の子どもたちを対象にした「巨峰収穫体験」をぶどう生産組合の青年部で行なっています。坪内さんは「美味しかったら、子どもたちはきっと『また食べたい』という気持ちになってくれるし、スーパーで見かけた時に買ってもらいやすい。農家として嬉しいこと」と語ります。

坪内さんが更新するブログ。購入者に安心を届けています



あらゆるチャンスとご縁を大切に

就農して今年で5年目。やっと普通に生活できるようになったと胸を撫で下ろす坪内さん。「常にアンテナを張り、チャンスがあった時すぐに対応でき

プチっと情報!

干しブドウ

坪内さんが手がける「干しブドウ」。規格外品となってしまうデラウェアとシャインマスカットを使用し作っています。こだわりは、固めに仕上げていること。しっかり乾燥させることで、キャラメルのような食べ応えと風味に。坪内さん曰く「美味しいワインや洋酒との相性は抜群」とのこと。おうち時間のお供にいかがでしょうか? 現在は直接販売のみ対応しています。



★干しブドウのお問い合わせ先★
えんまん葡萄farm 坪内 雅さん
メールアドレス: e.budou.farm@gmail.com

るよう準備しておきたい」と話します。今後は作業場の余ったスペースで直売所を開いたり、今試験的に行なっている干しブドウの加工を本格始動させたりなど、様々なことにチャレンジしていきたいそうです。「ここからいかに発展していきたいかは、しっかりとぶどうの収穫をして利益を上げることを考え、これなら大丈夫というくらいの確信に繋がっていききたい」とあらゆる可能性に期待を膨らませ、その時その時のご縁を大切にしながら、しっかりとぶどうに向き合う坪内さんでした。



賢く使おう～JAを利用すると**どんどん**ポイントが貯まるよ

JAしまね総合ポイント

「おさいふカード」活用方法



JAしまねの組合員
「ふるさとめぐみ」ちゃん

JAしまね総合ポイントカード「おさいふカード」をご愛顧いただきありがとうございます。
今回は、上手にカードをご活用いただけるよう、めぐみちゃんの日常からアドバイスをもらいます。

めぐみちゃんはどうやってポイントを貯めているのかな？



※（ ）内のポイントはJAしまね組合員以外の方のポイント数です。

めぐみちゃんは島根県内の店舗、JAグリーン、グリーンセンター、産直店舗やラピタで毎日お買物をしているよ！



- ラピタ、産直店舗でお買物…3万円/月の利用で**150ポイント** (150p)
さらにEdyで支払うと**150ポイント**が追加 (150p)
 - 資材専用店舗でお買物………2千円/月の利用で**20ポイント** (10p)
 - JA-S-Sで給油 ……………6千円/月の利用で**10ポイント** (5p)
- (注) JA-S-Sでは事前に「おさいふカード」を給油カードに紐付ける手続きが必要です。
くわしくはJA-S-Sまたは、支店窓口へお問い合わせください。



JA以外のお店でも 県内外のコンビニやドラッグストアでも
『おさいふカード』の楽天Edyでお買物をすると**ご利用200円(税込)につき1ポイントが!**

県内Aコープ店でも お買物で『おさいふカード』を提示すると**ご利用200円(税抜)につき1ポイントのAコープポイントが!**

『おさいふカード』のポイントに自動的に移行されます

めぐみちゃんはJAが大好き! 給与振込も住宅ローンも貯金もJA!

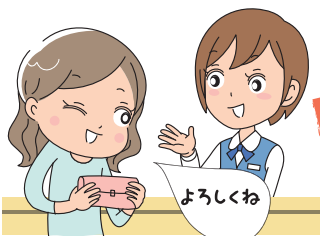

『おさいふカード』を提示しなくても自動的にポイントが貯まります。

こんなポイントが!

- 給与振込の指定口座……………年間**50ポイント** (25p)
- 年金受給の指定口座……………年間**50ポイント** (25p)
- 投資信託(残高100万円の場合) ……年間**50ポイント** (25p)
- 定期貯金(残高200万円の場合) ……年間**100ポイント** (50p)
- 住宅ローン(残高1,000万円の場合) …年間**800ポイント** (0p)



めぐみちゃんはJA島根厚生連で「女性部健診」を受診しました!

- JA島根厚生連が行っている
農業者・女性部健診…1回**70ポイント** (70p)
- 担い手ドック……………1回**120ポイント** (120p)

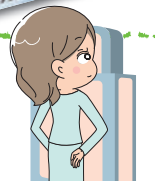

R 楽天 Edy マイナポイントの受取手続き お忘れではございませんか?
8月末時点で約600名の会員様が、まだお受け取りの手続きが完了していません! (STEP3)

2021年4月末までに
マイナンバーカードを申請された会員様対象

STEP1
マイナポイントの予約・申込みはお済みですか?
「おさいふカード」の楽天Edyを指定していただきましたか?
令和3年12月末まで予約・申込みできます。お早目に手続きください。

※各期日は延長されることもございます。

STEP2
楽天Edyにチャージ(入金)はお済みですか?
令和3年12月末までにチャージ(入金)してください。
10,000円チャージで、2,500円付与
20,000円チャージで、5,000円付与

※上限は5,000円の付与

STEP3
楽天Edyから付与されたポイントをお受け取りになりましたか?
チャージ(入金)された翌月10日からお受け取りできます。
付与されるポイントは、令和4年2月末までお受け取りできます。お早目に手続きください。



マイナポイントの受取に関する詳細はこちらから

よくある質問

Q) 2,500円分しか付与されていないような? なぜ?
A) ■STEP2のチャージ額(入金額)が20,000円に満たないのでは…
■STEP3の受取手続きをお忘れではございませんか?

Q) 付与された額(ポイント)はどうやって使えるの?
A) ■おさいふカードのEdy残高に加算されます。
■Edyでの代金決済でご利用ください。

JAしまね総合ポイントカード「おさいふカード」に関するお問い合わせは、お近くのJA窓口か下記連絡先までお願いします。

0120-031-207(平日9:00~12:00、13:00~17:00)

担当課より ひとこと

『おさいふカード』は誰でも手軽にご利用いただける会員制の利用者還元カードです。電子マネーの『楽天E d y』付きのカードも準備しておりますので、カードをお持ちでない方も会員登録いただき、ぜひ利用ポイントを獲得してください。お申し込みはお近くのJAの支店窓口へお願いします。なお、利用ポイントには有効期限がございますので、獲得されたポイントはお早目にご使用ください。

企画管理部企画管理課 足立幸紀課長



めぐみちゃんは貯まったポイントを上手に使っているよ!

使う

ポイントでJAしまねの特産品がもらえるよ!

「交換商品カタログ」の中からご希望の商品をポイントと交換できます。

〔商品の交換方法〕

支店窓口またはラピタ各店舗の他に、JAしまねHPからお申込みできます。



「おさいふカード」
交換カタログ
はこちら



『おさいふカード』でお買物!

ラピタ、グリーンセンターなどでお買物代金として貯まったポイントが1ポイント1円で使えます。

〈例〉買物代金/1,200円

1,000円を現金で、200円をポイントで支払う。



ポイント支払い
できる店舗一覧
はこちら



ポイントをお買物券に交換!

JA店舗やAコープ各店に設置してある発券機から会員様の簡単な操作で500円券、または1,000円券に交換できます。



お買物券が使える
店舗一覧はこちら



見本

カードNo: 01234567

発行日 2021年11月1日 00:00
発行店 000000 ●●●支店
発券番号 00000000000000

JAしまね お買物券

1,000円券

●本券はご利用期間中、JAしまねの店舗、JAしまねの指定施設、
鳥根県内のAコープ各店でのみご利用いただけます
●商品券等金券類、切手等、一部ご利用いただけない商品がございます
●本券ご利用の場合、おつりの返金はいたしません
●本券は現金との引換は出来ません
●本券の盗難、紛失等の場合、その責任は負いかねます
●発行したお買物券を返却し、ポイントをお戻りする事は出来ません

ご利用期限: 2022年04月01日



〈重要〉
お買物券の
ご利用期限

発行日の6ヶ月後
の月末日までご利用
できます。

ご利用期限が2022年4月1日と印字されている場合、
2022年4月末まで使用可能 (記載月の月末日まで有効)

『おさいふカード』はJA以外の優待店様でもご利用いただけます。

『おさいふカード』を提示していただくことで、
購入・利用代金の割引や粗品がいただけます。

- ①洋服の青山(全国)
- ②はるやま(県内)
- ③エフワンアズ(松江)
- ④杜のパン屋(奥出雲)
- ⑤トリム(安来)
- ⑥バルーンカフェクリームソーダ(出雲)
- ⑦島根ワイナリー(出雲)
- ⑧メガネの三城(県内)
- ⑨つばうち推拿整体(松江)
- ⑩セコム山陰(県内)
- ⑪マリエ・やしろ(松江)

※ポイントの付与や使用はできません。ご利用前に対象店でご確認ください。



「おさいふカード」
優待店特典の
詳細はこちら



注意!

『おさいふカード』の
ポイントには有効期限
があります。

ポイントは付与された日の翌々年
(2年後)の年末までが有効です。

令和元年 7月7日 に獲得	令和2年	令和3年 12月31日 まで	令和4年 1月1日
100p	有効	有効	失効



JA
自己改革
実践中

現場の声を もっと思い聞きたい 組合長が行く！



今月の
訪問先

JAしまねくにびき地区本部管内

- 農事組合法人 意宇の杜
- 農事組合法人 カサーレ出雲郷
- 松江・八束くにびきキャベツ部会

JAしまねの石川寿樹組合長ら本店常勤理事は、JA自己改革の一環として、地域の担い手・大型農業法人・集落営農組織等を訪問し、今後のJA運営に反映させるため各所で組合員の皆さまの貴重なご意見・ご要望を伺っています。



意宇の杜の菅井一理事（左）と菅井剛理事



カサーレ出雲郷の岸本代表理事



松江・八束くにびき
キャベツ部会の奥名会長

今回は、「農事組合法人意宇の杜」「農事組合法人カサーレ出雲郷」「松江・八束くにびきキャベツ部会」の3組織を石川寿樹組合長や山根盛治副組合長ら本店常勤理事が訪問し、現場の「生の声」を伺いました。

「意宇の杜」は、つや姫やきぬむすめ、飼料米などを栽培。ドローンを活用した雑草・病害虫防除を実施し、労働力や経費の削減などに繋がっています。「カサーレ出雲郷」は、WCSやきぬむすめなどを栽培し、きぬむすめの種子生産にも取り組んでいます。水稲作に特化した収益性の高い経営展開に取り組み、経営の安定化を図っています。

「松江・八束くにびきキャベツ部会」は、広大な敷地が広がる中海干拓地でくにびきキャベツを栽培。松江だけでなく大阪の市場にも出荷しています。また、美味しまね認証を取得し、安心・安全な「くにびきキャベツ」を栽培しています。

「今後は大玉トマトや春作メロンなどの栽培に挑戦していきたい」と力強く話されました。



池原さん（右）から説明を聞く
石川組合長（中央）ら

意見交換会後には、ミニトマトのト口箱栽培に取り組む池原真樹さんの圃場を見学。池原さんは県と松江市とくにびき地区本部が主催する「だんだん営農塾」の出身で、2020年度にはJAのリースハウス事業を活用。現在ハウス5棟で栽培し、今年も春作にも初挑戦されました。



活発に意見が交わされました

導についてなど、意見を述べられました。また、担い手確保への課題についても触れ、「継続的に農業をしていくために、JAにはサポート体制にもっと力を入れて取り組んでいただきたい」と要望されました。

「意宇の杜」の菅井一理事や菅井剛理事、「カサーレ出雲郷」の岸本定朝代表理事、「松江・八束くにびきキャベツ部会」の奥名昭一会長は意見交換会の中で、多収種米や今年度新設された「つや姫の匠」制度、基盤整備やJAの営農指

★組合長から一言★



今回は、2法人・1部会の3組織を訪問し、意見交換させていただきました。また、トマト栽培に取り組んでいる池原真樹さんの圃場も見学させていただきました。若い池原さんがJAのリースハウス事業を活用して、果敢にトマト作りに挑戦している姿に感動を覚えました。

組合長より一言
とまと作りに
賭けたる女士の
涼しさよ

次回10月号では、石見銀山地区本部を訪問した様子を掲載します。

謹んで風水害のお見舞いを申し上げます

この度の自然災害により被災されました皆様に心よりお見舞い申し上げます。県内各地で甚大な被害をもたらし、被害を受けられた地域におかれましては、一刻も早い復旧と平穏な生活を取り戻すことができますようお祈りいたします。

JAしまねでは、被害を受けられた組合員・共済加入者の皆様のご相談に応じております。最寄りの支店等へお気軽にお問い合わせください。

JAしまねトピックス shimatopi

topics
1

営農指導員育成研修“ニューフェイス”研修を実施



JAしまねは5月から、島根県と合同で営農指導員の育成研修会「新任者育成型（ニューフェイス）研修」を実施しています。11月までの間に5回実施。JAしまね営農新任担当者と県の農業部署の新規採用者ら26人が参加し、座学や実技をとおして営農指導員として必要な基礎知識や専門知識の習得を目指します。

第4回目となる8月19、20日は「土壌」および「肥料」について学習。20日は、県農業技術センター資源環境研究部土壌環境科の朝木隆行専門研究員が、ほ場の状態を把握するために重要となる「土壌断面調査法」について説明されました。土壌断面とは、土壌表面に対し土壌を垂直に切った面のことで、断面の状態や土壌の硬度、根張りなど地下部の状況を把握するためにほ場を掘削して行うものを土壌断面調査法と言います。

朝木専門研究員が、実際の断面の様子や調査する項目、土壌の色や硬度、触った時の感触によってどのような特徴があるかなどを分かりやすく説明。朝木さんは「なぜ調査するのか目的をしっかりと考えながら行うことが大切」と話しました。

その後参加者も実際に土壌断面調査に挑戦。各班に分かれ土壌を掘り、場所による土質の違いや実際に使う器具の使い方などを確認しました。

最終回となる第5回目は農業経営について学習します。



硬度計を使って土壌の硬さを調べる参加者

topics
2

JAしまね×松江エクセルホテル東急 島根ぶどうスイーツフェア開催



JAしまねと松江市の松江エクセルホテル東急は8月21日と22日の2日間、同ホテルで“島根ぶどう”を使った「島根ぶどうスイーツフェア」を開催しました。2019年に続き2回目となる同ホテルとのコラボ企画となりました。果物の購入機会が少ない層へ“島根ぶどう”を楽しんでもらう機会とし、2年前、人気が高い同ホテルのケーキバイキングに島根ぶどうを使ってもらえないかとJAから企画を提案し、コラボが実現しました。



島根ぶどうスイーツフェアに登場したスイーツ

スイーツフェアでは「シャインマスカット」を使ったショートケーキや「ピオーネ」のタルト、「巨峰」のスカッシュゼリーなどのほか、今回は島根県オリジナル品種の「神紅（しんく）」を使ったスイーツも登場。来店者はそれぞれの島根ぶどうの味を堪能しながら食べ放題を楽しみました。

担当するJA本店園芸課の榎野直人職員は「この機会に島根県産のぶどうを五感で楽しんでいただき、お買い物などちょっとした日常の際に、生産地を意識してもらえると嬉しいです」と話しました。

2021 DISCLOSURE



基本方針

「農業者の所得増大」「農業生産の拡大」への挑戦

「農業者の所得増大」や「農業生産の拡大」を達成するため、増加している加工・業務用需要を取り込むべく、外食・中食業界に対する直接販売に取り組みます。また生産資材価格の引き下げを実現するため、県域を超えた銘柄の集約や費用対効果による総合的な提案を行い、生産資材コストの削減に取り組みます。

「地域の活性化」への貢献

総合事業（営農・経済、生活・購買、信用、共済、厚生、旅行、介護、直売・加工等）を通じて、組合員と地域住民の生活インフラの一翼として役割を發揮します。

健全経営の為の取り組み

「健全な経営体質」と「透明感のある組織運営」を構築するため、財務体質の健全性向上に努め、リスク管理態勢の確立とコンプライアンスを重視した職場づくりに取り組みます。

農協法の理事構成要件の改正もふまえ、業務執行体制を見直し、地域農業の担い手や実践的な能力を有する者の登用拡大に向けて取り組みます。

自ら策定した自己改革の取組施策を着実に実践するため、組合員の皆さまとの対話を重視し、組織を挙げて取り組みます。

損益の状況 (令和2年度)

損益は、事業総利益が259億61百万円、経常利益が23億7百万円となり、当期剰余金が17億16百万円となりました。

事業総利益に占める各事業の割合

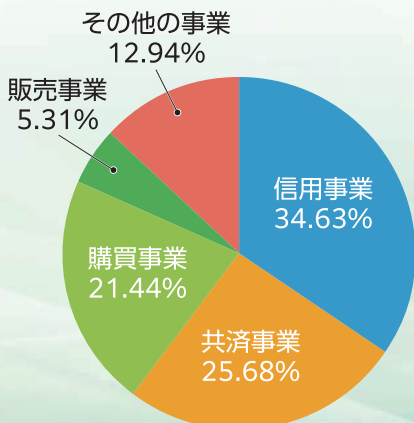

事業総利益の構成

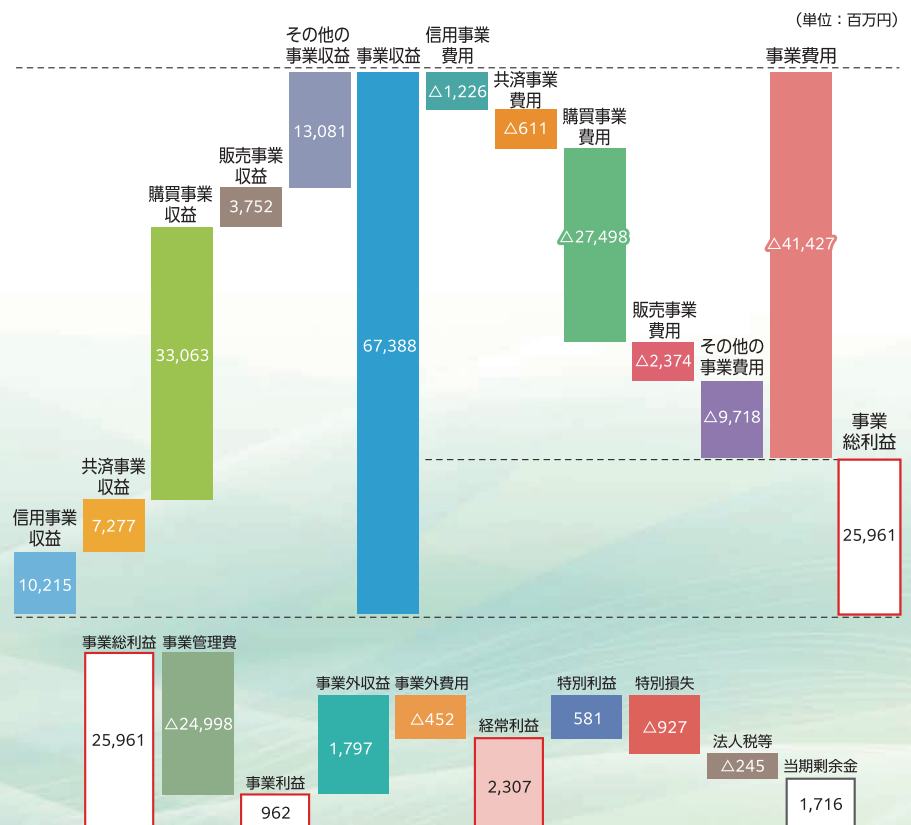

貸借対照表

(単位：千円)

科目	令和元年度 (令和2年3月31日現在)	令和2年度 (令和3年3月31日現在)
資産の部		
1 信用事業資産	988,766,364	983,683,197
2 共済事業資産	5,010	4,914
3 経済事業資産	14,605,581	14,524,115
4 雑資産	6,637,989	6,446,219
5 固定資産	36,539,927	36,315,105
6 外部出資	68,086,027	68,047,827
7 繰延税金資産	160,692	—
資産の部 合計	1,114,801,593	1,109,021,379

科目	令和元年度 (令和2年3月31日現在)	令和2年度 (令和3年3月31日現在)
負債の部		
1 信用事業負債	1,017,628,274	1,009,211,080
2 共済事業負債	4,929,162	4,745,637
3 経済事業負債	5,029,501	4,986,338
4 雑負債	2,616,254	2,634,243
5 諸引当金	7,494,928	7,426,168
6 繰延税金負債	—	336,761
負債の部 合計	1,037,698,121	1,029,340,228
純資産の部		
1 組合員資本	71,737,168	72,964,924
2 評価・換算差額等	5,366,303	6,716,226
純資産の部 合計	77,103,472	79,681,150
負債および純資産の部 合計	1,114,801,593	1,109,021,379

損益計算書

(単位：千円)

科目	令和元年度 (自平成31年4月1日 至令和2年3月31日)	令和2年度 (自令和2年4月1日 至令和3年3月31日)
1. 事業総利益	26,427,515	25,961,118
1 信用事業収益	10,740,886	10,215,895
2 信用事業費用	1,564,404	1,226,547
信用事業総利益	9,176,482	8,989,347
3 共済事業収益	7,518,087	7,277,842
4 共済事業費用	618,598	611,690
共済事業総利益	6,899,489	6,666,151
5 購買事業収益	33,747,696	33,063,728
6 購買事業費用	28,248,274	27,498,866
購買事業総利益	5,499,422	5,564,862
7 販売事業収益	4,658,818	3,752,628
8 販売事業費用	3,262,591	2,374,248
販売事業総利益	1,396,227	1,378,379
9 保管事業収益	222,386	225,875
10 保管事業費用	68,362	64,689
保管事業総利益	154,023	161,186
11 加工事業収益	5,447,087	4,806,248
12 加工事業費用	4,935,105	4,324,516
加工事業総利益	511,981	481,732
13 利用事業収益	2,096,900	2,073,226
14 利用事業費用	1,134,313	1,115,350
利用事業総利益	962,587	957,875
15 葬祭事業収益	3,684,330	3,251,327
16 葬祭事業費用	2,262,855	1,940,446
葬祭事業総利益	1,421,475	1,310,881

科目	令和元年度 (自平成31年4月1日 至令和2年3月31日)	令和2年度 (自令和2年4月1日 至令和3年3月31日)
17 宅地等供給事業収益	80,647	74,027
18 宅地等供給事業費用	54,261	43,079
宅地等供給事業総利益	26,386	30,947
19 農業経営事業収益	921,226	960,984
20 農業経営事業費用	871,159	932,212
農業経営事業総利益	50,066	28,771
21 その他事業収益	1,176,787	1,046,360
22 その他事業費用	495,905	465,094
その他事業総利益	680,881	581,266
23 指導事業収入	546,705	642,838
24 指導事業支出	898,213	833,120
指導事業収支差額	△ 351,508	△ 190,282
2. 事業管理費	25,952,770	24,998,543
事業利益	474,745	962,575
3. 事業外収益	1,961,873	1,797,318
4. 事業外費用	449,578	452,397
経常利益	1,987,040	2,307,496
5. 特別利益	356,120	581,927
6. 特別損失	771,581	927,754
税引前当期利益	1,571,579	1,961,669
法人税等合計	579,102	245,482
当期剰余金	992,476	1,716,186
当期首繰越剰余金	660,141	583,223
経営基盤強化積立金取崩額	383,456	286,124
税効果積立金取崩額	128,471	1,040
当期末処分剰余金	2,164,545	2,586,574

(注) 農業協同組合法施行規則の改正に伴い、当年度については、各事業の収益及び費用を合算し、事業相互間の内部損益を除去した「事業収益」、「事業費用」を表示しています。

2 事業別業況 (令和2年度)

農業関連事業

購買事業

肥料・農薬・飼料について水稲肥料・農薬・飼料の銘柄集約による値下げ等を通じ、低価格による供給を進めた結果、生産購買品供給高は、126億94百万円となりました。



販売事業

米の買取制度を令和2年産米も継続実施し、また畜産の増頭対策や購買者誘致、園芸重点推進5品目の拡大を継続的に取り組んだ結果、販売品販売・取扱高は、379億96百万円となりました。



生活関連事業

地産地消を基本に「安全・安心・新鮮」にこだわったJAらしい店舗運営や、県下統一企画による自動車・ガス・石油事業の各種セールを展開した結果、生活購買品供給高は、186億25百万円となりました。



信用事業

住宅ローン



組合員・利用者のニーズを踏まえ、農業と地域利用者をつなぐ貯金キャンペーンや、担い手農業者や子育て世代を応援する金融サービスを積極的に展開した結果、貯金が期末残高9,964億44百万円、貸出金が期末残高2,836億89百万円となりました。

共済事業

出産・育児コミュニティ
JALしまね

こども倶楽部



入会金・年会費 無料

共済渉外担当者（LA）を中心とした3Q訪問活動による保障ニーズに即した提案活動、支店共済担当者（スマイルサポーター）による迅速・丁寧な窓口対応、次世代層への出産育児を応援する「JALしまねこども倶楽部」の普及拡大に努めた結果、長期共済保有高が3兆1,837億84百万円、年金共済保有高が232億75百万円となりました。

3

農業振興活動

農業振興支援事業での持続的営農への支援



第2次「JAしまね農業戦略実践3ヵ年営農計画」の実現に向けて、園芸重点推進5品目の拡大支援やしまね和牛増頭支援等の重点事項に対する支援、規模拡大、生産基盤の強化を図る担い手への支援、新規就農者の育成確保、担い手の健康対策や農業災害復興に対し約83,000千円を支援しました。

4

地域密着型金融への取り組み

子育て応援宣言

平成28年10月より、「子育て応援宣言」と銘打って、「地域の活性化」「子育てしやすい環境」の実現を目指して、資金面で子育てを頑張る方々を全力でサポートしています。

住宅ローンでは「子育て応援サービス」としてお子様の人数に応じた金利引下げを実施する等、多くの方にご利用いただいています。

また、貯金商品では18歳以下のお子様がいいらっしゃる方を対象とした金利上乘せ定期積金等もご用意しています。



2021 DISCLOSURE

ディスクロージャー誌の本冊ではJAの経営内容や事業所の配置図など、JAの詳しい情報をご紹介します。ご要望の方には、信用店舗にて無料配布しております。また、JAしまねウェブサイトでも閲覧いただけます。

「2021年度版 ディスクロージャー誌」は
JAしまねホームページにてご覧いただけます。
<https://ja-shimane.jp/disclosure/>

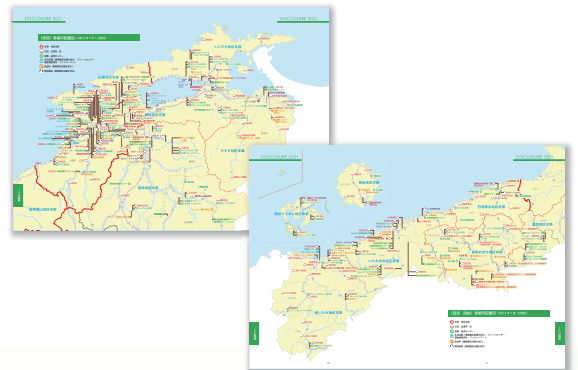

PROFILE

設立	／平成27年3月1日
本店所在地	／島根県松江市殿町19-1
出資金	／220億円
総資産	／1兆1,090億円
単体自己資本比率	／14.33%
組合員数	／225,375人
役員数	／46人
職員数	／3,230人
事務所数	／195

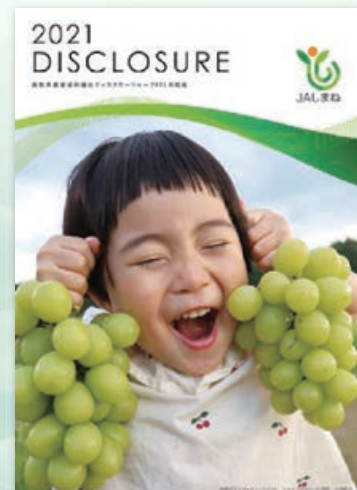

輝く50万パワー☆ しまねの女性部！

隠岐女性部

地域のみなさんや、
女性部員が元気になる
楽しい活動を行っています

隠岐女性部は「まずは部員同士が仲良くなって楽しみながら活動をしよう！」をモットーに活動をしています。令和2年度は、コロナ禍の中、思うような活動ができませんでしたが、地域の祭りにおいて、新型コロナウイルス感染症流行の影響により消費が減少している農産物消費拡大への取り組みとして、混ぜご飯の無償配布と地元で生産された野菜・加工品などを販売しました。売り上げは、昨年7月に発生した豪雨災害に少しでも役立てていただこうと、全額を募金しました。

また今年度、JAしまね女性部が統一活動として取り組む「しまねのお弁当冊子」の作成にあたり、当女性部でも管内の特産品や女性部メンバーが自ら生産した農産物等を使用し、独自のお弁当を作りました。終始にぎやかで楽しい活動となりました。

今後の取り組みとして、現在部員数が少ないことから女性部の活性化を図るため、広く部員を募集していく予定です。



一所懸命青年連盟

JAしまね斐川青年連盟

地産地消に取り組み、
農業を通じて、
地域に貢献していきたい

JA YOUTH

こひら りょうすけ
小平 亮介さん



JAしまね斐川青年連盟（以下農青連）の小平亮介さん（21）は、県外からの1ターンで斐川に就農し2年目になります。

邑南の親戚が農家で、盆などで訪れた際、作業を手伝っているうちに農業に興味を持った小平さん。農林高校・島根県立農林大学校で果樹を専攻し、現在シャインマスカット27a、クイーンニーナ2a、巨峰7aを栽培しています。

「まだぶどうの樹が若いので今年は少し獲れば良いと思っていましたが、予想以上に獲れて出荷もできた。何より初めてできたぶどうを家族や親戚、知り合いに食べてもらえて良かった」と、とても嬉しそうに話す小平さん。

農青連には、ぶどう青年部の先輩からの声掛け

がきっかけで加入。「1ターンの自分にとってたくさんの仲間ができたことはとても心強く、ぶどう以外の作物や経営の話聞くことは非常に勉強になる。盟友から良い刺激をもらいながら質の高いぶどうを栽培していきたい」と今後の意気込みを語りました。



あなたもチャレンジ! 家庭菜園

ソラマメ

マメ科野菜の連作を避ける

ソラマメはサヤが上向きに付くので空豆、サヤの形が蚕の繭に似ているので蚕豆とも書きます。タンパク質と糖質が主な成分で、代謝を円滑にするビタミンB群や高血圧予防に効果的なカリウム、貧血を予防する鉄分などのミネラルが豊富です。

品種

「陵西一寸」(みかど協和)、「仁徳一寸」(タキイ種苗)、「打越一寸」(サカタのタネ)など。

畑の準備

種まき2週間前に畑1平方m当たり苦土石灰100gを全面に施し、土とよく混ぜておきます。次に、1週間前に畝幅120cmを取り、深さ20cmの溝を掘り、この溝1m当たり化成肥料(NPK各成分10%)100g(窒素成分で10g)と堆肥1kgを入れ、土とよく混ぜて幅40~50cmの栽培床を作ります(図1)。

種まきと育苗

温暖地では10月中旬~11月上旬が適期で、早まきして年内に生育が進み過ぎないようにすることが大切です。じかまきは、株間40cm程度、種の黒い筋(おはぐろ)を斜め下に浅く差し込んで種の一部がわずかに見える程度に1カ所2粒をまきます(図2)。発芽がそろったら、1本を残して間引きます。育苗する場合は、ポットに1粒をまき、本葉2枚の頃に畑へ植え付けます。寒い地域では冬の間、寒冷紗(しゃ)のトンネル掛けで、霜よけをすると良いでしょう。

追肥と土寄せ

春先に生育の勢いが良くなり始めたところと開花始めごろに化成肥料を畝1m当たり30g程度(窒素成分で3g)追肥します。追肥後は株元に土寄せをします(図3)。

支柱立てと整枝

早春から生育が盛んになり、10本程度の側枝が出てくるので、太い枝を6、7本残すように細い枝を切り取ります。そして、株の中に土入れし、株の両側にテープを張り、倒伏を防ぎます。

病害虫の防除

春になるとアブラムシが飛来し、新葉に群生します。先端を20cm程度切り取っておくと、倒伏の防止にもなります。

収穫

サヤが重みで下がり、光沢が出て黒い斑点が現れ、背筋が黒く変色するころが収穫適期です。

図1 畑の準備



図2 種まき



図3 土寄せ

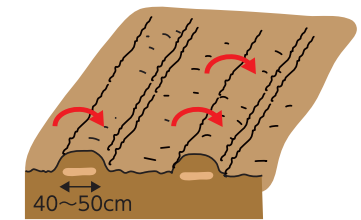
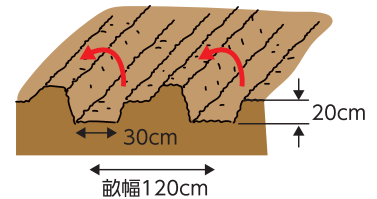

園芸研究家 成松 次郎

※関東南部以西の平たん地を基準に記事を作成しています。

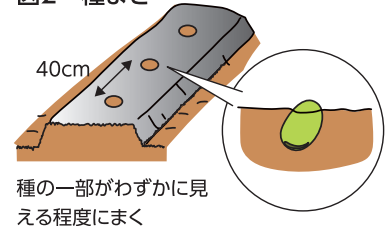
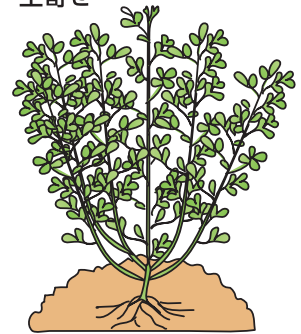
理事会情報 (7月27日開催)

【協議事項】

- ①令和3年9月1日付けおよび令和3年11月27日付け機構改革の実施について
- ②令和4年度島根県農業政策および予算に関する要望(一次案)について
- ③令和3年度補助事業の実施および固定資産取得について
- ④令和3年産島根米の諸条件の設定について
- ⑤島根米県域共同計算監査委員会の委員選出について
- ⑥乳用初任牛購買手数料の変更について
- ⑦未利用口座管理手数料等の導入について
- ⑧余裕金運用規程の一部改正について

- ⑨ラピタはまやま店太陽光発電設備の取得について
- ⑩「役員のコンプライアンス自主行動指針(役員の業務執行上の倫理に関するルール)」設定について
- ⑪組合と理事との取引(契約)の承認について
- ⑫雲南地区本部「雲南すずらん福祉センター福祉用具事業所」および運営規程の廃止について
- ⑬第1回島根J Aビルあり方検討委員会について
- ⑭令和2年度決算監事監査報告書 整備改善を要する事項(個別意見)への回答について

(紙幅の関係上、報告事項は省略いたします)

謹んで大雨による災害のお見舞いを申し上げます

この度の大雨により、被害を受けられました皆様に、心よりお見舞い申し上げます。
一日も早い復旧と皆様のご健康を心からお祈り申し上げます。

島根おおち地区本部
常務理事本部長 日高 光弘
役職員一同

- お手持ちの通帳・証書・お届け印等をなくされた方は、ご事情に応じた取扱いを行いますので最寄りの支店までご相談ください。
- JA共済にご加入の皆様で被害に遭われた方は、最寄りの支店までご相談ください。
- 農作物への冠水等、被害に遭われた方は最寄りの営農ブロック・事業所までご相談ください。



令和3年産米 収穫スタート

1袋でも多くの出荷をお願いします

今年の水稲は、梅雨入りが例年より20日以上早かったことから、田植え後から曇天や降雨の日が続き、茎数の低下や葉長が長い状態で生育しました。7月から8月にかけて度重なる水害が発生し、畦の崩落や、江の川流域では圃場冠水や土砂流入が発生し、加えて出穂を迎えている時期に被害を受けたこともあり、甚大な被害となりました。被害を受けられた皆様には、心よりお見舞い申し上げます。

令和3年産米の米検査は盆明け後の長雨により、稲刈りが大幅に遅れ、9月に入ってから米検査になりました。新型コロナウイルス蔓延の影響から、外食需要の伸び悩みとなり、全国的に米の消費が落ち込み、令和3年産の米価について大幅な下落となっています。



ですが、島根おおち地区本部では、消費者との結びつき米である「石見高原ハーブ米」の生産振興に取り組んでおり、内食需要を中心に生協ひろしまや、こだわり米販売店へ販売を進めてまいります。また、集荷運賃助成等の集荷対策を講じていますので、1袋でも多くの出荷をお願いいたします。



令和3年産米 島根おおち地区本部仮単価一覧表

令和3年産米の仮単価が下記のとおり決定となりました。

令和3年8月
JAしまね 島根おおち地区本部

JAしまね米

(1) 水稻うるち玄米

30kg紙袋、円(税込)

品 種	1等	2等	3等
邑南町産ハーブ米 コシヒカリ (S産地)	6,300	5,800	4,500
ハーブ米コシヒカリ	5,700	5,400	
ハーブ米きぬむすめ (全地区)	5,900	5,450	4,400
邑南町産コシヒカリ (上) (S産地)	5,550	5,250	4,500
邑南町産コシヒカリ (S産地)	5,450		
コシヒカリ (上)	5,300	5,000	4,500
コシヒカリ	5,200		
きぬむすめ (上)	5,200	4,900	4,400
きぬむすめ	5,100		
つや姫 (上) (特別栽培米ST)	5,700	5,400	4,650
つや姫 (特別栽培米ST)	5,600		
ハナエチゼン	4,950	4,750	4,250

(2) フレコン玄米

kg、円(税込)

品 種	1等	2等	3等
S産地ハーブ米コシヒカリ	210	193	150
ハーブ米コシヒカリ	190	180	150
ハーブ米きぬむすめ	196	181	146
S産地コシヒカリ (上)	185	175	150
コシヒカリ (上)	176	166	150
コシヒカリ	173	166	150
きぬむすめ (上)	173	163	146
きぬむすめ	170	163	146
つや姫 (ST上)	190	180	155

※S産地は邑南町産が対象です。

※1.9mmふるい目1等米は(上)単価です。

※検査時の水分値について、下記の価格減算があります。

(対象品種：慣行栽培のコシヒカリ・きぬむすめの1～2等)

高水分(15.6%～16.0%)……上区分より250円減算



一 般 米

(1) 水稻うるち玄米

30kg紙袋、円(税込)

品 種	1等	2等	3等
コシヒカリ (S産地)	5,150	4,950	4,450
コシヒカリ	4,900	4,700	4,200
きぬむすめ	4,800	4,600	4,100
ハナエチゼン	4,650	4,450	3,950
その他うるち (つきあかり)	4,800	4,600	4,100
その他うるち	4,300	4,100	3,600

※一般米：JA米要件を満たさないもの、出荷契約のないもの、生産年翌年に出荷されたもの

(2) 醸造好適米

30kg紙袋、円(税込)

品 種	特上	特等	1等	2等	3等
五百万石	7,500	7,400	7,200	6,650	6,150
神の舞	7,500	7,400	7,200	6,650	6,150
佐香錦	8,050	7,950	7,500	6,850	6,350
山田錦	9,600	9,500	8,850	7,800	7,050
縁の舞	8,050	7,950	7,500	6,800	6,300

※出荷契約数量を基本とし、スポット契約米は、1,500円減算となります。

(3) もち玄米

30kg紙袋、円(税込)

品 種	1等	2等	3等
ヒメノモチ	6,200	5,750	5,250
ヤシロモチ			
ココノエモチ			
ミコトモチ	5,700	5,250	4,750
その他もち			

※もち米へのうるち米混入は400円減算となります。

※出荷契約数量を基本とし、スポット契約米は、1,000円減算となります。

令和3年度集荷対策について

島根おおち地区本部は、令和3年産米に対して、下記の集荷対策を行います。

○出荷対策助成金

JAに300袋以上出荷された生産者
……………1袋 120円(税込)
上記以外の生産者……………1袋 60円(税込)

○ライスセンター利用助成金

累計で10トン以上(粳重量)を
JAのライスセンターに出荷された生産者
………平日出荷分についてRC利用料金の7.5%

○振 込 日

12月下旬に指定口座に振込処理を行います

「しまね夏の花」品評会開催



7月30日（金）から8月1日（日）にかけて出雲市ゆめタウン出雲で「しまね夏の花」品評会が開催されました。県内より82点の出品があり、島根おおち管内からも16点出品されました。審査の結果、島根おおち管内より樋ヶ隆行さん（美郷町）と西森浩隆さん（邑南町）の花きが入賞しました。



島根の花振興協議会長賞

美郷町 樋ヶ 隆行 トルコギキョウ（レナホワイト）

（株）アグリ島根 社長賞

邑南町 西森 浩隆 ケイトウ（サカタプライド）

（敬称略）

島根おおち農政研修会



美郷町みさと館において島根おおち農政研修会が開催され、島根おおち農政会議会議員、石見銀山農政会議会議員、女性部、青年連盟、JAから100名が参加しました。国政報告では参議院議員藤木しんや先生より現在の農業情勢やアフターコロナの農業振興対策、米の需給対策などについて講演をいただきました。

7月
26

ふるさと味覚便発送終了

島根おおち地区本部が6月下旬～8月上旬にかけて「旬のふるさと味覚便」として、島根で育ったトマトやアールスメロン、スイートコーンなどを全国へ発送しました。今後もより多くの方にふるさとの旬の味をお届けできるように取り組んでまいります。



J Aカップ 島根県学童軟式野球選手権開催

第38回J Aカップ島根県学童軟式野球選手権大会の江津・邑智地区予選が7月24日と8月7日に川本町民球場で開催され、出場した7チームが熱戦を繰り広げました。

決勝には、1回戦から勝ち上がった川本中央スピリッツ（川本町）と郷田ウィーズ（江津市）が対戦し、序盤から主導権を握った川本が7対1で郷田を破り、初優勝を果たしました。川本は8月22日に松江市営野球場で開催された県大会に出場し、一回戦安来地区から出場した広瀬スタッグスと対戦しました。惜しくも敗退となりましたがこの大会を経験されたことでチームが益々成長されることを祈ります。

選手や保護者の皆様、そしてお世話いただきました関係者の皆様、本当にお疲れ様でした。



日高本部長の始球式よりスタート



地区予選優勝した川本中央スピリッツの皆さん



矢上高校生 職場体験

島根県立矢上高等学校では職業について学び、進路について考える機会として職場体験が行われ、島根おうち地区本部へも生徒が訪問されました。

はじめにJ Aの仕事内容や役割について説明し、邑南営農生活ブロックや農機拠点センターで実際に作業の様子を見ていただきました。

生徒の皆さんがJ Aの仕事に興味を持っていただければと思います。

8月
2



TACパワーアップ大会入賞

8月
19

地域農業の担い手支援活動を行う「TAC」の情報共有と活動のレベルアップを図るため、TACパワーアップ大会が出雲市のラピタウエディングパレスで開催されました。大会ではJAしまねのTAC 23名の活動発表が行われ、島根おうち地区本部から邑南営農生活ブロックの石川敏子TACと邑北営農生活ブロックの前田晃弘TACが出場しました。



石川TACは管内の農業法人でドローンを使用した水稲防除に向け、関係機関と連携しながら様々な活動を行い、防除の労力軽減に取り組んだことについて発表しました。前田TACは猿の食害が多発している川本町で、農家の生産意欲向上とさらなる農業振興を目指すし、猿の食害に遭いにくいピーマンの作付けを拡大し、産地化に向け取り組んでいる「ピーマン大作戦」について発表しました。両発表とも審査員から高い評価を受け、石川、前田TACの発表が「特別賞」に輝きました。

TACはこれからも担い手農家に寄り添った取り組みを続けてまいります。



特別賞を受賞した石川TAC（最右手）と前田TAC（左より2人目）

ゆとり倶楽部第4回講座開催

8月
17

ゆとり倶楽部第4回講座は、中野団地センターで手作りウインナー作りに挑戦しました。今回は「地産地消・安心安全な食を実践しよう」と地元産の豚肉を使った調理実習を行いました。今年初めに「JA共済地域・農業活性化施策助成金」を活用し導入したハンドル式スタップアー（生地を羊腸に詰める機械）を使い実習を行いました。均一に成形するのに悪戦苦闘する姿も見られましたが、2時間ほどで手作りウインナーが完成しました。参加者からは「ウインナーをねじる作業がとても楽しかった」「発色剤が入っていないから、安心して食べられる」などと感想が聞かれました。

☆「健康寿命100歳」を目指し、安全・安心な食を心がけたいですね☆



支店
だより

瑞穂支店

瑞穂支店の入口に女性部瑞穂支部の部員のみなさんと植えたベコニアなどの草花です。8月上旬からうっとうしい雨が降り続いています。支店の玄関で元気にお出迎えしてくれています！

瑞穂支店職員一同皆様のご来店を心よりお待ちしております。



支店
だより

石見支店



石見支店は女性部石見支部の部員の皆さんと「おもてなしプロジェクト」の活動として6月に「つるむらさき」と「ケイトウ」をプランターに植えました。

植え付け後はとても暑い日が続き毎日の水やりにも苦労しました。休日には女性部の皆さんにも水やり、手入れの応援をいただき無事大きく育ちました。石見支店職員一同はこれからも組合員・利用者の皆様に気持ちよくご利用いただけるよう取り組んでまいります。

お知らせ

9月25日(土) 午前9:00~12:00

年金相談会を開催します。

詳しくは別途チラシにて

お便り紹介



今月も皆さんからのおたよりがたくさん届いています。ありがとうございます。その他、JAに対するご意見ご要望などもお寄せください。

◇近所の方に教えていただき「黒にんにく」作りに初めて挑戦しました。今年にはんにくの出来が今一でしたので、来年こそはとりベンジを誓っています。そんな折、本誌で「にんにく」の作り方を見て、大きく立派なにんにくを育てたいと思いました。

瑞穂支店管内 Hさん 60代

●初めての「黒にんにく」作り、美味しく出来ましたか？ 来年は立派なにんにくが出来ると良いですね！ 黒にんにくは代謝を亢進して身体の冷えを改善する効果があるそうです。

◇JAしまねびより毎回来しみにしています。「しまねうれしび」は切り取り料理ノートに保存しています。今回はゆとり倶楽部のハーバリウムに興味を持ち、私も作りたくなりました。

羽須美支店管内 Sさん 60代

●身近な食材ですぐに作ることが出来るレシピは助かりますよね。ゆとり倶楽部では楽しくワクワクするような時間を楽しんでいます！ 来年度も受講生を募集します、ご一緒にいかがですか^(^^)

◇「女性部が行く」のコーナーを毎回来しみに読んでおります。女性の意欲、積極性のある活動、今後も継続してください。

石見支店管内 Sさん 60代

●女性部の「食を守る活動」「農業を支える活動」「地域を元気にする活動」への取り組みは、地域の垣根を超えた仲間づくりにも繋がっています。

◇コロナ禍で家に居ることが多い今、この冊子を読むのを楽しみにしています。へえうそうなんだう！！と感じることが多い記事をこれからもお願いします。冊子を届けてくださる明るく美人の職員さんにお会いするのも楽しみです！！

邑智支店管内 Tさん 60代

●県内の出来事や、色々な情報を分かりやすくお伝えできるよう、これからも充実した誌面作りに努めて参ります！



秋主要野菜の管理について

●白ねぎ

もうすぐ出荷です！軟白部分30cmを確保してください！！

◎止土作業 ⇒ 35cmの高さまで。最後は手で寄せることも必要（ボケ防止）です

◎さび病・べと病・ボトリチス葉枯症の予防徹底！病気の発生前の予防から行いましょう

○9月中の防除

薬剤名	適用害虫	希釈倍率	使用時期	使用回数
カスケード乳剤	シロイチモジヨトウ・ネギアザミウマ ネギハモグリバエ	4000倍	収穫14日前まで	3回以内
オンリーワンフロアブル	さび病・黒斑病	1000倍	収穫14日前まで	3回以内
ロブラール水和剤	黒斑病・ボトリチス葉枯症	1000～1500倍	収穫14日前まで	3回以内

○10月中の防除

薬剤名	適用害虫	希釈倍率	使用時期	使用回数
プレオフロアブル	ネギアザミウマ、シロイチモジヨトウ	1000倍	収穫3日前まで	4回以内
アミスター20フロアブル	さび病・べと病・黒斑病・葉枯病	2000倍	収穫3日前まで	4回以内
ロブラール水和剤	黒斑病・ボトリチス葉枯症	1000～1500倍	収穫14日前まで	4回以内

●広島菜

◎定植後に乾燥が続く場合は活着するまでかん水が必要です（高温時には特に注意！）

◎生育初期、害虫を早期発見し防除を徹底する **防除の際は液肥を混ぜる！！**

薬剤名	適用病害虫	倍率	使用時期	使用回数
フェニックス顆粒水和剤	コナガ類	2000～4000倍	収穫前日	2回以内
プレバソンフロアブル5	コナガ ※長い残効性が期待できる	2000倍	収穫前日	2回以内
アニキ乳剤	キスジノミハムシ・コナガ・ハスモンヨトウ	1000～2000倍	収穫前日	3回以内
アフファーム乳剤	アオムシ・コナガ・ヨトウムシ・ハモグリバエ	1000～2000倍	収穫7日前	3回以内

◎白斑病対策：発生の要因は肥料切れ（追肥が遅れないように注意）

⇒予防の徹底・定期的な液肥散布

！重要！白斑病が発生すると重い外葉を取って出荷となるので収量が大幅に減ります！

薬剤名	適用病害虫	倍率	使用時期	使用回数
ダコニール 1000	白斑病（定植20日後散布）	1000倍	収穫28日前	2回以内
ロブラール水和剤	白斑病（1回目の2週間後散布）	1000倍	収穫14日前	2回以内

※展着剤（スカッシュ1000倍）、液肥を混用する

！重要！追肥を行う場合はNK808（NK2）を4kg/a、定植20日頃とその20日後の2回行う。



●あすっこ

- ◎圃場の準備の確認 ⇒ アブラナ科連作圃場（ネコブ病が心配な圃場）では
⇒ミネラルG散布の徹底（pHを高めることでネコブ病発生抑制）
⇒フロンサイド粉剤 30kg/10a 全面土壌混和
- ◎定植は根鉢1cm程度隠れる程度の深さで植える
（風による活着不良を防ぐため）
- ◎ネキリムシ対策（定植後株元散布） **！注意！ネキリエースKは使えません**

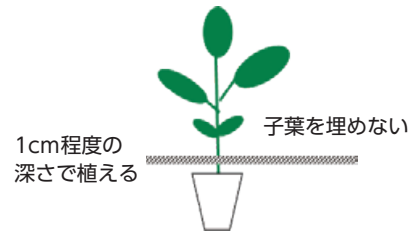

薬剤名	適用病害虫	使用量	使用時期	使用回数
ガードベイトA	ネキリムシ（株元散布）	3kg/10a	生育初期	3回

◎生育初期10月中は害虫を早期発見し防除を徹底する

薬剤名	適用病害虫	倍率	使用時期	使用回数
アニキ乳剤	コナガ・ハスモンヨトウ・キスジノミハムシ	1000～2000倍	収穫前日	3回以内
モスピラン顆粒水溶剤（毒劇）	キスジノミハムシ類	4000倍	収穫14日前	1回以内

●ブロッコリー

◎まだまだ病害虫の被害が心配な時期です。定期的に防除の徹底を！

薬剤名	適用病害虫	倍率	使用時期	使用回数
ファニックス顆粒水和剤	アオムシ・コナガ・ヨトウムシ	2000～4000倍	収穫前日	2回以内

※ジュリボフロアブルもしくはプレバソソフロアブル（育苗時散布）の効果は約1ヶ月です。

薬剤名	適用病害虫	倍率	使用時期	使用回数
スターナ水和剤	軟腐病・黒腐細菌病	2000倍	収穫14日前	2回以内
シグナムWDG	菌核病・黒すす病	1500倍	収穫7日前	2回以内
	べと病	1500～2000倍		

和牛情報

令和3年8月子牛市場成績表

中央“反発”



本県8月の子牛市場は、中央で開設し241頭の取引があり、平均価格は、雌689,918円(前回比33千円高)、去勢784,316円(前回比9千円高)で反発、の取引となりました。

上場牛では先月と比較し、雌、去勢共に一部発育不良の牛がりましたが、比較的揃いが良い牛が多く見受けられました。

枝肉相場においては、感染拡大が続き、人流は着実に減っており外食店需要も大きく減少しています。また、今売り上げを維持している業者も限界に近づいている状況で、量販店向けの仕入れが活発化する9月も一定の引き合いがあるものの、持ち合いが続きそうです。

この状況から考えると、食肉販売・小売業者にとって販売不振により厳しい状況は変わりません。事態の早期収束を願います。

畜産農家・関係団体と一体となり、和牛肉消費に協力しこの難局を乗り切りましょう。このような時こそ、繁殖農家での飼養頭数の維持・拡大及び後継者づくりに地域を挙げて取り組み、購買者が島根県内各子牛市場へ安心して購買に来て頂けるよう上場頭数の確保が必要です。

県外移出率

雌 66.07% 去勢 35.66% 合計 49.02%

令和3年8月子牛市場成績表

		頭数	最高価格	最低価格	平均価格
中央市場	メス	101	911,900	306,900	689,918
	又キ	140	1,021,900	502,700	784,316
	合計	241			744,755
島根おおち	メス	9	886,600	506,000	682,244
	又キ	17	898,700	559,900	809,600
	合計	26			755,912
瑞穂	メス	2	630,300	548,900	589,600
	又キ	1	804,100	804,100	804,100
	合計	3			661,100
羽須美	メス				
	又キ	1	790,900	790,900	790,900
	合計	1			790,900
石見	メス	1	689,700	689,700	689,700
	又キ	3	898,700	723,800	801,900
	合計	4			773,850
川本	メス	2	689,700	506,000	597,850
	又キ	1	730,400	730,400	730,400
	合計	3			642,033
邑智	メス	4	886,600	699,600	768,900
	又キ	10	885,500	738,100	839,911
	合計	14			819,622
大和	メス				
	又キ	1	663,300	663,300	663,300
	合計	1			663,300
桜江	メス				
	又キ				
	合計	0	0	0	0

人事異動のお知らせ

1. 異動【令和3年8月10日付】

新任部署・職位	氏名	現部署・役職	職員区分
邑北営農生活ブロック営農生活課	渡辺 正吾	邑南営農生活ブロック営農生活課	正職員
邑南営農生活ブロック営農生活課	寺本 一浩	邑北営農生活ブロック営農生活課	正職員
邑南営農生活ブロック営農生活課	日高 佑輔	邑北営農生活ブロック営農生活課	臨時職員

2. 退職【令和3年8月31日付】

長い間ありがとうございました

退職事項	氏名	現部署・役職	職員区分
定年退職	細川 満博	統括支店融資課 課長補佐	正職員
依頼退職	日高 一博	生活部燃料課石見燃料センター 所長補佐	正職員
雇用期間満了	平田 安隆	営農部生産資材課	臨時職員
雇用期間満了	服部 鉄也	生活部燃料課瑞穂燃料センター	臨時職員

3. 採用【令和3年9月1日付】

新任部署・職位	氏名	備考	職員区分
統括支店 融資課	細川 満博	定年再雇用	臨時職員

4. 異動【令和3年9月1日付】

新任部署・職位	氏名	旧任部署・職位
営農部 部長補佐兼食肉加工センター所長事務取扱	品川 克弘	営農部畜産課 課長
営農部畜産課 課長	木原 信治	本店畜産部酪農課 課長補佐
生活部燃料課 課長兼LPGセンター所長事務取扱	大崎 賢司	生活部燃料課 課長兼LPGセンター所長事務取扱兼石見燃料センター所長事務取扱
生活部燃料課 石見燃料センター 所長	三藤 晃生	邑智支店金融共済課 課長
川本支店金融共済課 課長	野田 海記	企画総務部総務課
邑智支店金融共済課 課長	山口 靖司	川本支店金融共済課 課長
営農部営農企画課	原本 篤志	営農部農機拠点センター (出向)
企画総務部企画管理課兼総務課	齊藤 剛志	企画総務部総務課付
石見支店金融共済課	柳光 良恵	川本支店金融共済課
邑北営農生活ブロック営農生活課	倉橋 慶三	邑北営農生活ブロック営農生活課邑智事業所
企画総務部総務課	景山 恵子	統括支店金融課



島根おおち女性部石見支部 「SDGs研修会」開催

7月
12

石見支部では、最近テレビや新聞などでよく耳にする「SDGs」について学ぼうと研修会を開催しました。邑南町役場地域みらい課の藤田浩司さんを講師としてお迎えし、邑南町の取り組みや今後の目標などについてお話を伺いました。研修会では、邑南町が「ゼロカーボンシティ」※宣言をし、自治体一丸となって脱炭素社会を目指しているという事を学びました。私たちが今すぐ出来る取り組みとしては①移動に地域公共交通を取り入れる②無駄な電気を消す③ごはんを残さず食べる など生活の工夫も立派なCO₂削減へ繋がるという事を教えていただきました。そして、女性部の「食を守る活動」「農業を支える活動」への取り組みは、食品ロスの削減や食料自給率の向上などSDGs目標に繋がっている事が分かりました。石見支部はこれからも活動を継続し、取り組みの輪が広がっていくよう願っています。

※脱炭素社会に向けて2050年までにCO₂を排出実質ゼロにすることを目指す地方自治体



令和3年度ケイトウ出荷

島根おおち女性部が4月から種まきをし、生育した令和3年度のケイトウ出荷が7月3日から8月12日にかけて行われました。今年は7月の高温多日照により咲期が前進し、お盆前の重要期に品薄になりましたが、品質は良好で市場から高い評価をいただきました。約48,500本のケイトウを中国地方の市場を中心に出荷しました。来年度は更なる作付け面積拡大を目指したいと思っています。



川本支部タオル寄贈

8月
26

川本支部は川本町立川本小学校へタオルと雑巾を寄贈しました。川本支部は福祉活動への積極的な参加を目指しており、今回はその一環として小学校を訪問しました。川本支部治郎田部長は「女性部部員で集めたタオル、雑巾が小学校で役に立つことができればうれしい。」と80枚のタオルと雑巾を贈りました。大地本央仁校長先生は「大変うれしく思います。大切に使用させていただきます」と感謝の言葉を述べられました。

川本支部では身近な活動を通し、地域で助け合いながら人と人との結び、絆を深める取り組みを行っています。



セカンドライフから始めてみよう！ 『資産運用』

【78.1%】

いま60歳の方が、80歳まで生きる割合は78.1%です。※1

【約50%】

夫婦であれば、いずれかが95歳まで生きる割合は約50%といわれています。※1

【長生きリスク】

医療の発達で寿命が延びています。貯金の取り崩しで、老後資金が足りなくなる可能性があります。

資産の寿命も延ばす為に、資産運用を考える必要があると言えます。

※1 出所：金融庁「人生100年時代における資産形成」を基にJAしまね作成

セカンドライフからの資産運用は「資産を増やす」ことよりも「資産を守る」ことを意識して始めてみてはいかがでしょうか？

【0.002%】

現在のJAの貯金金利は0.002%です。

【2%】

日本は毎年2%の物価の上昇を目指しています。※2

【物価上昇リスク】

物価が上がると、当然生活に必要なお金も増えていきます。

低金利である以上、貯金の利息だけで物価の上昇に備えることは難しいかもしれません。

※2 出所：日本銀行ホームページを基にJAしまね作成

【資産運用のお問合わせ先】 JAしまね 島根おおち統括支店 金融課
(0855) 83-1803 もしくは最寄りのJA各支店まで

コロナ禍における行事の実施について

JAしまね島根おおち地区本部は組合員・利用者、役職員の安心安全確保を最優先とし、事業の継続対応に努めるとともに、協同組合組織として不用意な感染拡大の防止に向け、人権に配慮した対応と、行政庁の方針に従い行事を実施します。

◆本年度開催中止の行事

- 組合員ゴルフコンペ
- 寿ロード

◆規模縮小等コロナ禍を考慮し開催を予定している行事

- 年金グラウンドゴルフ大会
※島根おおち地区本部全体での大会は中止しますが、支店ごとの開催を検討しております。

- 農業祭等

※社会情勢を考慮しながら実施を検討します。実施する場合でも国のガイドラインに留意した企画を行います。

◆その他行事・会議等

ゆとり倶楽部、地区本部運営委員・総代・連絡委員合同会議については状況を鑑み、開催の有無、延期を都度検討します。

年金びより



～障害年金ってどんな年金？～

1. 障害年金とは？

病気やケガで生活や仕事などが制限される場合、受け取ることができる国の公的な年金です。

2. どんな病気やケガが対象なんでしょう？

手や足の切断などの肢体の障害・人工骨挿入・人工透析・癌・重度の糖尿病・脳梗塞・心臓病・人工肛門・うつ病や若年性アルツハイマーなどの精神疾患・パーキンソン病など発達障害・知的障害・先天性の障害

3. どんな条件があるのでしょうか？

下記の3つ(①～③)の条件を満たしていること

①障害の原因となった病気やケガの初診日の時点で下記のいずれかであること

- ・国民年金か厚生年金のいずれかに加入中であること
- ・20歳未満、又は日本国内に住んでいる60歳以上65歳未満の方で老齢基礎年金を繰上げ請求していない方

②一定の保険料の納付要件を満たしている

③障害の状態が障害認定日(原則初診から1年6ヶ月経過した日)または、初診日が20歳未満の場合は20歳の時点で等級に該当する。また、障害認定日には病状が軽くその後病状が悪化した場合(事後重症)

※ただし、身体障害者手帳の等級とは必ずしも一致しません。

【重要】必ず誰もが障害年金を受給できるとは言えません。手続き等も複雑です。対象と思われる方は一度年金相談を受けられることをお勧めします。

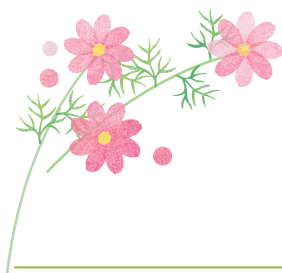

10月の年金相談会

羽須美支店 10/30(土)
10:00～12:00



年金に関する疑問・質問は
お気軽にご相談ください

JALまね 島根おおち統括支店 金融課 TEL.0855-83-1803

10月の行事予定

10月20日(水) ゆとり倶楽部

14:00～16:00

場所: 地区本部2階大会議室

内容: セルフマッサージ教室

10月の外勤日

14日(木)・15日(金)・16日(土)

組合員・利用者の
みなさまへ

臨時休業のお知らせ

柵卸業務のため下記のとおり窓口業務を臨時休業とさせていただきます。

ご不便をおかけしますが、何卒ご理解とご協力を賜りますようお願い申し上げます。

臨時休業日 令和3年10月1日(金)

営農部・生産資材課・各営農生活事業所



二重マスの文字をA~Fの順に並べて
できる言葉は何でしょうか？

出題 ● ニコリ

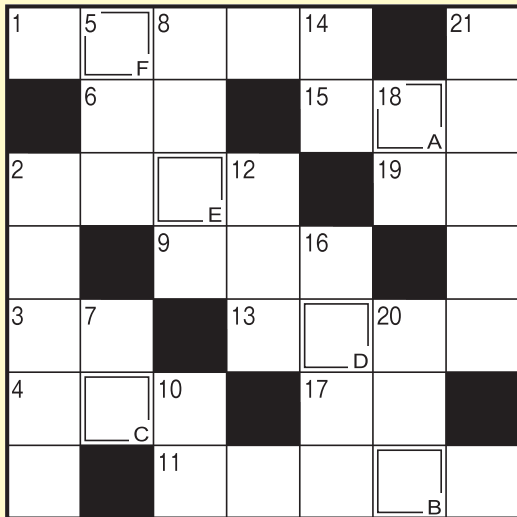

答え

A	B	C	D	E	F
---	---	---	---	---	---

タテのカギ

- ②押し入れの上に作られた物入れ
- ⑤青物——へ野菜を卸しに行った
- ⑦祝い事に付きものの魚
- ⑧とても小さな滴が降ってきます
- ⑩知識やひらめきを駆使して解きます
- ⑫感謝の——を込めて花束を贈った
- ⑭つらいことが続くことばしなくなることも
- ⑯船の積み荷を地上に移すこと
- ⑰能ある——は爪を隠す
- ⑳サツマイモには食物——が豊富に含まれます
- ㉑陰暦10月の異称

ヨコのカギ

- ①野山の散策を楽しむレジャー
- ②鶏肉の部位の一つ。羽の一部です
- ③イノシシを家畜化したもの
- ④沖縄にいる飛べない鳥、ヤンバル——
- ⑥南米にある南北に細長い国
- ⑨定規に刻まれているもの
- ⑪アイボリーとも呼ばれる淡い黄白色
- ⑬スマートフォンにはさまざまなデータが——されています
- ⑮軽くて硬い金属。元素記号はTi
- ⑰ギョーザや中華まんの中身をこう呼ぶことも
- ⑲漢字から作られました

応募要項

● 応募方法

ハガキに、答え、住所、氏名、年齢、電話番号、本誌に関するご意見・ご感想を記入して、下記宛先にお送りください。

● 賞品

正解者の中から抽選で40名（J A しまね全体）の方に「農協全国商品券」をお贈りします。

● 当選者発表

賞品の発送をもってかえさせていただきます。

● 宛先・締切

〒696-0222 邑智郡邑南町下田所277
J A しまね 島根おち地区本部 総務課 「クイズ」係
2021年10月8日（金）（当日消印有効）

◆ 先月号の答え ◆

「マスカット」



俳句の広場

最優秀賞

口笛に囀りのふと応へたる

邑南町 三宅伊知枝様

（評）花笑い鳥歌う、春になると類白などの鳴く鳥が都会でも田舎でも囀り出す。口笛を吹いていたら囀り鳥がふと応えてくれた楽しかった思いを吟じた。

優秀賞

梅筵ひとつつままで客となる

益田市 伊藤世以子様

ひとり来て愚直な父の墓洗ふ

出雲市 藤江 堯様

手花火を終へたる庭の闇深し

出雲市 森脇 英徳様

佳作

空つぼの葉に秋の風渡りゆく
休耕田合歓の花咲く峡となり
春の日を一人背に受け代を搔く
昼顔や雨に可憐な姿なり
天の川渡り逢いたいあのの人に

出雲市 小豆澤典子様
大田市 大國千登世様
浜田市 三隅 彰様
西ノ島町 川上 茂様
浜田市 山内 睦重様

「家の光」でも俳句・川柳・詩・短歌を毎月募集しています。こちらへもぜひご応募ください！

「家の光」10月号 定価629円
ご購入は、お近くのJAへお問合せください。



J A しまねびよりは、皆様からの俳句・川柳を募集しています。締切は毎月14日必着です。（最優秀賞1句、優秀賞3句、佳作5句）10月号は川柳を募集します。1回のご応募につきお一人様3句までご応募いただけます。

応募方法

俳句または川柳、住所、氏名、年齢、電話番号を記入のうえ、ハガキ、FAX、Eメールのいずれかでご応募ください。
※応募作品は自作で未発表のものに限ります。
※応募作品の一切の権利は、J A しまねに帰属するものとします。
※受賞作品は地域名、氏名（または雅号）を掲載します。

あて先

〒690-0887 松江市殿町19-1
J A しまね ふれあい福祉課
「俳句の広場係」または「川柳の広場係」
F A X : 0852-67-7708
Eメール: fureai.hon@ja-shimane.gr.jp



最優秀賞、優秀賞の4名様には「農協全国商品券1,000円分」をお贈りします。

・お預かりした個人情報は、プレゼントの抽選・発送のみに使用し、その他の目的で利用することはありません。

事業者のみなさまへ

令和5年10月1日から
消費税の仕入税額控除の方式として
「**適格請求書等保存方式**」
(いわゆるインボイス制度)が導入されます。

インボイスを交付する事業者となるには
事前に登録申請が必要です!

【登録申請受付開始：令和3年10月1日～】



登録申請は、e-Taxをご利用いただくと
手続きがスムーズです。

※インボイスとは、登録番号のほか、一定の事項が記載された請求書や納品書その他これらに類するものをいいます。

インボイス制度について

専用ダイヤル

【フリーダイヤル】0120-205-553

【受付時間】9:00～17:00(土日祝除く)

特設サイトへ



詳しくお知りになりたい方は

国税庁ホームページ(<https://www.nta.go.jp>)の
「インボイス制度特設サイト」をご覧ください。

■オークション販売

- お花屋さんの作品はオークション販売いたします。
- 9:30投票開始13:30締切
- 落札開示14:00より
- (人気投票同時開催)

■展示

- 島根の花品評会出品物
(私たちが選ぶ花賞
人気投票同時開催)
- 県花ぼたんの展示
- お花屋さんの作品展示
- お花のパネル展示

第30回 花と緑の祭典

フラワー Flower in Shimane インシマネ

令和3年10月10日(日)
9:30～15:00

朱鷺会館(サテライト会場 しまね花の郷)

■販売

- 球根つかみ取り
10:00より
- 島根の花品評会
出品物・県花ぼたん
13:00より

■体験イベント 予約制

- 花の郷ガーデンテラスにて実施
受付は朱鷺会館へ
- 親子フラワーアレンジメント
①10:00より ②11:00より
定員各5組(親子で1組)
 - コンテナガーデン教室(参加費2000円)
①12:00より ②13:00より 定員各10名

来館者の記名欄

事前に記入いただき来場時にご持参ください。
家族で越しの方は代表者のみで結構です。

名前	参加人数
連絡先(電話番号)	計 人
()	
お住まい	県 市町村

コロナ感染対策

- ①新型コロナウイルスの感染状況の推移等により、開催の規模縮小または中止することがあります。島根県産地支援課ホームページにてお知らせしますのでご確認ください。
- ②当日は検温を行い、発熱がないことをご確認ください。
発熱や風邪などの症状、強いだるさや息苦しさなど体調不良の場合は来場をお控えください。
- ③当日はマスクの着用、咳エチケット、手洗いなど手指消毒の徹底をお願いします。

主催：島根の花振興協議会

【構成】島根県、島根県農業協同組合、株式会社JAアグリ島根、島根県花き生産者協議会、島根県鉢物生産者協議会、松江大根島牡丹協議会幹事部会、しまね花商組合、NPO法人国際フラワー21

【体験イベントのご予約・その他お問合せ先】島根の花振興協議会事務局(県庁産地支援課内)
TEL0852-22-5283 FAX0852-22-6036

ご予約受付期間：9月15日～30日 8:30～17:15 TELは平日のみの受付

材料 (4人分)

- さば……………4切
 A [水……………200cc
 酒……………100cc
 醤油(薄口) ……大さじ1
 砂糖……………大さじ2
 柚子 ……1/2個
 B [味噌……………大さじ3
 みりん……………大さじ2
 長ネギ……………2本



作り方

- ①柚子は汁を絞り、皮はせん切りにする。
- ②さばは皮に1本〜2本浅く切り目を入れる。(皮の破裂防止)
- ③鍋にAを煮立て、①を加える。
- ④再び煮立ったら、さばの皮を上にして並べ入れ、蓋をして煮る。再び煮立ったら、中火にして10分煮る。(アクが出たら取る)
- ⑤一度火を切り、Bを④の煮汁で溶かしてから加え、煮立ったら落し蓋をして中火で5分煮る。(焦げ付かないよう時々鍋をゆする。)
- ⑥4cm長さに切った長ネギを加え、ひと煮立ちしたら火を止める。
- ⑦魚を器に盛り、煮汁をかけ、長ネギとせん切りにした柚子を添えたら完成。

柚子風味 さばの味噌煮



コメント

- ・味噌を仕上げに加えることで、味噌の風味をしっかりと味わうことができます。また、焦げやすい味噌煮も安心して火を通せます。
- ・生臭みが気になる場合は、煮る前に熱湯にくぐらせ、霜降りしてから煮汁に入れる。

アレンジ

- ・柚子を生姜に変えれば、香りや味の変化を楽しめます。
- ・さばの他、アジ、サンマ、イワシ等青魚にも最適です。
- ・長ネギをごほうに変えても美味しくいただけます。

さつま芋の和洋スープ



材料 (4人分)

- A [さつま芋……………1本(250g)
 玉ねぎ……………1個(150g)
 しめじ……………1袋
 ベーコン……………4枚
 バター……………30g
 小麦粉……………大さじ2
 牛乳……………500cc
 味噌……………大さじ2弱(約30g)
 レタス……………100g

作り方

- ①さつま芋は皮付きのまま2cm角に切り、レンジで4分間加熱する。
- ②玉ねぎも2cm角に切り、しめじは小房にほぐす。
- ③ベーコンは2cm幅に切る。
- ④鍋にバターとAを入れ、火にかけて炒め、全体にバターが回ったら一度火を切る。
- ⑤④に小麦粉を振り入れ、粉っぽさがなくなるまで混ぜたら、牛乳を入れる。よく混ぜてから再び火をつけ、時々かき混ぜながら煮る。
- ⑥野菜が軟らかくなったら、味噌を溶き入れる。
- ⑦一口大にちぎったレタスを器に入れ、⑥を注ぎ入れたら完成。

コメント

- ・生のレタスに熱々のスープをかけることで色よく、シャキシャキした食感が楽しめます。
- ・味噌は分量より少なめに入れて、味をみながら好みで調整してください。
- ・牛乳のカルシウムは、さつま芋(ビタミンC) やきのこ(ビタミンD)と一緒に摂ることで吸収率が上がります。

アレンジ

- ・さつま芋を南瓜やじゃが芋に、ベーコンを手羽先や豚肉に変えてもOK!
- ・牛乳を豆乳に変えたり、牛乳の分量を減らしてお水を加えたりすると軽い仕上がりに。

健康散歩

水中ウォーキングで暑くても気軽に運動

JA島根厚生連

まだまだ暑さの残るこの季節。アイスクリームや冷えたビールなどで暑さを乗り越えた先に、体重が増えてしまった…なんてことはありませんか？

そこで!!涼しくなって、健康になる。おまけにシェイプアップもできちゃうかも!?そんなおいしいお勧めのお話です。行水と健康づくりを兼ねた水中運動、中でも泳ぐのは苦手という方も気軽にできる水中ウォーキングはいかがですか。食欲の秋を前に、体を動かして夏に蓄えた脂肪を一旦リセットしましょう。

水中ウォーキングは、通常のウォーキングに比べ水の浮力のおかげで体重が最大70%も軽くなると言われており、膝や腰への負担が大きく軽減されます。さらに、水の抵抗がかかるため、普通に歩くよりも消費カロリーが増えるのも嬉しいところです!

水中ウォーキングでの注意点は、水の抵抗を受けるために、上半身が反り返りやすくなることです。これを防ぐためには腹筋を締めて上半身をやや前傾にして歩くようにしましょう。そして、下半身は膝を少し曲げて重心を落とし、



足裏全体で水底をつかむように踏ん張って歩きます。腕もクロールのように前から後ろへ水をかくことで前方へ進みやすくなります。水底は滑りやすいので注意してください。

また、水中運動の場合でも、運動量が多いときは体温が上昇し発汗しています。水分不足にならないように水分補給を心がけてください。

楽しく続けるためには、最初はやや楽に感じる、物足りない程度からスタートし、徐々に時間などを伸ばしていくことが大切です。暑いこの季節には水中が気持ちよく、ついつい時間が長くなったり、浮力で楽に歩けるので歩き過ぎたりと、過度な運動になることがあるので、少しずつ自分の体と相談をしながら始めましょう。



【編集後記】 皆さんのおうち時間の楽しみは何ですか?私の楽しみは「大好きなアーティストの動画を漁ること」と「食べること」。今回取材で伺った坪内さんの圃場には、収穫を控えたシャインマスカットがズラリと実っていました。食べるのが大好きな私にとっては夢のような空間でした。おうち時間に食べることを楽しみにできているのは、どんな状況でも生産者の皆さんが手を休めず作業してくださっているから…と改めて感じました。皆様毎日ありがとうございます!(安)

