

# JAしまねびより

2020

8

August  
Vol.53

## 特集 第6回通常総代会



JAグループは積極的にSDGsに取り組んでいます。



JALまね 斐川地区本部版

来月の  
外勤日は  
9月19日(土)



# 2020

JAしまね第6回通常総代会を6月28日(日)、  
浜田市の石央文化ホールで開催しました。



新型コロナウイルス感染症対策として、  
座席の間隔を空けたステージの様子。

今年で第6回を数える通常総代会は初めて西部地区での開催でしたが、新型コロナウイルス感染症対策のため書面での決議を推奨することとなり、例年に比べると参加人数が大幅に少ない総代会となりました。



石川寿樹 代表理事組合長



議長団 浅田総代(左) 上田総代(右)

当日は、総代定数1,000人(欠員22人)に対し、953人(本人出席46人、委任状0人、書面出席907人)の出席。議長団に、浅田進美総代(出雲地区本部)、上田文雄総代(島根おおち地区本部)の両氏を選出し、各地区本部総代から意見、要望が出される中、前年度事業報告、新年度事業計画など全議案が可決承認されました。

石川組合長は「今年度は第2次中期経営計画と第2次農業戦略実践営農計画の第2年目として、引き続き「農業者の所得増大」「農業生産の拡大」「地域の活性化」の三本柱を基本目標に掲げ、更に自己改革を実践していく。この自己改革を着実に進めていくためには盤石な経営基盤を確立する必要がある、更なる信用共済事業の改革と営農経済事業の改革にも取り組んでいく。特にこの度策定した営農・経済事業改革基本方針に沿って3カ年の計画で改革を進める」とあいさつをしました。

また、昨年退任された役員の皆様について、組織運営の強化ならびに地域に根ざした協同組合の発展へのご尽力に対し、功労者表彰を行いました。

営農・経済事業改革基本方針をまとめた「営農・経済事業改革の取り組み(令和2年度)」はJAしまねホームページにてご覧いただけます。



第6回

# 通常総代会特集

## 令和元年度 事業報告

令和元年度は、経済の緩やかな回復や個人消費の持ち直しが続いていました。しかし、夏に相次いだ自然災害、10月の消費税増税、新型コロナウイルス感染症による経済活動抑制等の影響で厳しい状況となっています。

農業情勢では、8月以降の九州北部豪雨、台風15号、19号などによる自然災害が発生し、広範囲にわたって農産物・農業施設等に甚大な被害をもたらしました。また、平成30年9月に発生した豚熱は終息しないまま1府10県まで被害が拡大し、対象地域ではワクチン接種が開始されています。引き続き、災害復興・防疫の取り組みを進めていく必要があります。

国際貿易交渉では、TPP11、日EU・EPAの発効に続き、日米貿易協定が令和2年1月に発効となるなど、関税の削減や撤廃に向けた動きが続いています。

今後、貿易協定による関税引き下げ等が及ぼす農産物輸入や農産物価格等の影響について、引き続き注視していく必要があります。

JAGグループにおいては、令和元年5月末に5年間の農協改革集中推進期間が終了しました。規制改革推進会議答申では、JAGグループの自己改革に一定の評価をしつつ、引き続き農業所得の向上、一層の資材価格引下げ、信用事業の健全な持続性等が課題とされました。

また、最大の懸念事項である准組合員の事業利用規制についても注視



山根盛治 代表理事副組合長

し、持続可能なJA経営基盤の確立・強化、環境変化に対応した事業モデルの転換等により、自己改革を着実に実践していく必要があります。こうした状況の中、令和元年度は、第2次「農業戦略実践3カ年営農計画」の初年度として、県や市町村、関係機関と連携し、営農指導と経営指導を通じた農業所得の増大、農業生産の拡大に向けた取り組みを実施しました。

取り組みの結果、販売品販売・取扱高が386億9,400万円、購買品供給高が320億9,100万円、貯金残高が9,767億6,100万円、貸出金残高が2,864億6,500万円、長期共済保有高が3兆3,136億6,100万円、貸出金残高が2,864億6,500万円、長期共済保有高が3兆3,136億6,100万円となりました。また、財務状況の安全性を示す指標である自己資本比率は14・12%となりました。

収支面については、事業利益が4億7,400万円、経常利益は19億8,700万円となり、当期剰余金は9億9,200万円となりました。主な事業活動と成果の詳細については以下のとおりです。

貯金残高	9,767億6,100万円
貸出金残高	2,864億6,500万円
長期共済保有高	3兆3,136億6,100万円
自己資本比率	14.12%
事業利益	4億7,400万円
経常利益	19億8,700万円
当期剰余金	9億9,200万円



高木賢一 代表理事専務

本総代会にて付議した議案は次のとおりです。

- 第1号議案 令和元年度事業報告及び剰余金処分案について
- 第2号議案 令和2年度事業計画の設定について
- 第3号議案 定礎及び定礎附属書総代選挙規程の一部変更について(特別決議案)
- 第4号議案 規約の一部変更について
- 第5号議案 農地利用集積円滑化事業規定(くにびき地区本部・出雲地区本部・石見銀山地区本部)の廃止について
- 第6号議案 信用事業規定の一部変更について
- 第7号議案 令和2年度指導事業に要する経費の賦課及び徴収の方法の決定について
- 第8号議案 令和2年度における理事の報酬額の決定について
- 第9号議案 令和2年度における監事の報酬額の決定について



新型コロナウイルス感染症対策として、座席の間隔を空けた会場の様子。

# 組合員の状況

## ① 組合員数

(単位：組合員数)

資格区分		前期末	当期増加	当期減少	当期末	
正組合員	個人	64,436	780	2,265	62,951	
	法人	農事組合法人	230	11	4	237
		その他の法人	219	22	10	231
	計	64,885	813	2,279	63,419	
准組合員	個人	163,410	2,868	3,327	162,951	
	農業協同組合	—	—	—	—	
	農事組合法人	23	—	1	22	
	その他の団体	1,836	15	38	1,813	
	計	165,269	2,883	3,366	164,786	
合計		230,154	3,696	5,645	228,205	

## ② 出資口数

(単位：口)

資格区分		前期末	当期増加	当期減少	当期末	
正組合員	個人	16,485,660	320,494	596,754	16,209,400	
	法人	農事組合法人	26,565	232	189	26,608
		その他の法人	33,635	606	3,896	30,345
	計	16,545,860	321,332	600,839	16,266,353	
准組合員	個人	5,725,981	344,520	239,191	5,831,310	
	農業協同組合	—	—	—	—	
	農事組合法人	2,111	13	18	2,106	
	その他の団体	93,718	773	2,042	92,449	
	計	5,821,810	345,306	241,251	5,925,865	
処分未済持分		145,015	136,195	145,015	136,195	
合計		22,512,685	802,833	987,105	22,328,413	

摘要：(1) 出資一口金額 1,000円  
 (2) 当期末払込済出資総額 22,328,413,000円

## 財務・事務成績の推移

(単位：百万円)

区分	項目	第5事業年度 平成30年度	第6事業年度 令和元年度	
財務	事業利益	1,628	474	
	経常利益	2,594	1,987	
	当期剰余金	1,869	992	
	総資産	1,113,478	1,114,801	
	純資産	79,235	77,103	
信用事業	貯金	977,670	976,761	
	預金	522,005	539,985	
	貸出金	298,851	286,465	
	有価証券	国債	78,123	70,673
		その他	77,088	79,365
	共済事業	長期共済保有高	3,438,480	3,313,661
短期共済新契約掛金		9,805	9,615	
購買事業	購買品供給高	33,915	32,091	
販売事業	販売品販売・取扱高	37,752	38,694	

(注1) 貯金は譲渡性貯金を含む。  
 (注2) 販売品販売高・取扱高は受託販売品と買取販売品の合計

## 令和元年度(第6事業年度)剰余金処分案

(単位：円)

1. 当期末処分剰余金	2,164,545,699
2. 剰余金処分額	1,581,322,100
(1)利益準備金	200,000,000
(2)任意積立金	1,160,000,000
農業振興積立金	200,000,000
農業災害積立金	200,000,000
教育研修充実積立金	150,000,000
信用事業システム開発積立金	200,000,000
BIS規制強化対応積立金	200,000,000
経営安定化積立金	10,000,000
施設等更新積立金	200,000,000
(3)出資配当金	221,322,100
3. 次期繰越剰余金	583,223,599

(注1) 出資配当金は年1.0%の割合です。  
 (注2) 次期繰越剰余金には、営農指導、生活・文化改善事業の費用に充てるための繰越額49,624千円と、地区本部業績還元のために繰越額100,000千円が含まれています。

# 令和元年度 主な事業活動と成果

## 販売事業

令和元年度は、第2次「農業戦略実践3カ年営農計画」の初年度として、県や市町村、関係機関と連携し、営農指導と経営指導を通じた農業所得の増大、農業生産の拡大に向けた取り組みを実施しました。

米穀は令和元年産の島根県における水稻の作況指数が99（前年103）となり、主食用の収穫量は85,500トンで、前年産比4,600トンの減少となりました。また、元年産米の集荷数量は令和2年3月末現在で35,300トンとなり、出荷契約に対する集荷進度は87.5%、前年対比では91.5%となりました。

## 園芸

デラウェアは、出荷ピークが当初予定の6月中旬となったことや、県外後続産地や果樹競合他品目の出荷出遅れも重なり、販売単価目標の1,300円/kg（税別）に対し、過去最高の1,327円/kg（税別）となりました。

西条柿は、9月以降の高温・降雨により後期落果や樹上軟果があり、出荷数量は前年を上回ったものの、単価は前年を下回りました。



## 畜産

雌牛保留や増頭対策を実施し、酪農と連携した和牛子牛の増頭に努めました。酪農は、乳用初妊牛導入等に取り組み、前年を上回る受託販売数量（前年比101.7%）および受託販売額（前年比104.9%）となりました。



## 資材

肥料・農薬については、品目集約による価格低減を図り、組合員へ還元しました。また、価格低減となる担い手直送超大型規格農薬の普及に取り組みました。

## 信用

貯金については、総合事業体であるJAの強みを生かし、島根県内の特産品を使用した加工品をプレゼントするキャンペーンを実施し、農畜産物消費拡大、農家所得の向上に取り組みました。貸出金については、担い手農業者の皆様の借入負担軽減に向けた取り組みとして、各農業資金の保証料（島根県農業信用基金協会）を全額助成しました。



## 共済

担い手経営体や個人農業者に対し、農業経営に関わる様々なリスクへの診断を行う「農業リスク診断活動」に取り組むとともに、「JALまね子ども倶楽部」を通じた子育て支援や次世代との繋がりづくりに努めました。

また、令和2年3月1日より、地区本部金融共済部を廃止し統括支店に機構改革を行い、一部の業務を本店に移行することで、業務の効率化を図りました。

## くらしの活動

豊かでくらしやすい地域づくりのためのふれあい活動に取り組み、食と農、地域とJAを結び取り組みとして、青年組織、女性部をはじめ組合員や地域住民など幅広い参加・参画（アクティブ・メンバーシップ）を促進し、農協運動の活性化に努めました。



# 令和2年度 事業方針

## 農業振興

### 方針

令和2年度は「第2次農業戦略実践3ヵ年営農計画」の第2年度目として、令和3年度目標に掲げた販売高416億円に繋がるよう、初年度の成果と反省を踏まえ、島根農業のモデルとなる経営形態を提案することにより農業戦略を明確にし、多くの組合員がJAに結集することで「農業所得の増大」「農業生産の拡大」「地域の活性化」の実現につながる目標の達成に向けて取り組みます。

また、JAしまねがリーダーシップをとり、更に組合員の経営基盤の強化を進め、島根県が目標に掲げた「農業産出額目標730億円」「生産農業所得目標300億円」の目標達成に向け取り組みます。

### 重点事項

- ① 新規就農者を含む地域の担い手育成
- ② 担い手経営体の経営課題に対応した農業経営管理支援
- ③ JAの総合力を発揮した事業承継支援の実施
- ④ 農作業等の安全・安心対策
- ⑤ 営農指導での生産者貢献

- ⑥ 農業振興支援事業の実施
- ⑦ 「重点推進5品目」の拡大を核とした水田での園芸振興の推進
- ⑧ 主食用米の「きめむすめ」「つや姫」への品種誘導
- ⑨ 島根県産農畜産物の安全安心の取り組み
- ⑩ 担い手の労力軽減の取り組み

## 全 般

### くらしの活動

JAくらしの活動は、豊かなくらし・地域づくりを目的とし、「食と農に關する活動」「地域貢献活動」「支店ふれあい活動」を三本柱に地域活性化の核となる取り組みとしてすすめます。

また、活動を通じて組合員・地域住民など幅広い参加・参画(アクティブ・メンバーシップ)を促進し、農協運動の活性化・地域づくりにより、「食と農を基軸として地域に根差した協同組合」を目指します。

家の光・日本農業新聞等の教育資料を活用するとともに、事業間の連携や役員が一体となった取り組みを展開します。

広報活動では、「JAしまねの良質なイメージ定着化」を広報方針とし、組織的・計画的な取り組みをす

すめ、「食」と「農」、「協同組合」の価値や情報、自己改革をはじめとするJAの諸活動を積極的に発信し、地域農業や協同組合活動に関する情報共有と理解促進に取り組みます。

### 販売事業

しまねブランド商品として市場や卸に頼らない県産農畜産物の販売の強化に取り組みるとともに、生産基盤の維持・拡大を図るため、「農業戦略実践3ヵ年営農計画」に掲げた「販売を起点としたものづくり」の実現に向け、行動計画を策定し進捗管理を行うことにより、生産現場での営農指導と販売を連携させた実践策を講じます。

### 購買事業

農家組合員の営農を支え地域農業の振興に資するため、営農指導部門・販売部門・TACと一体となって効率的な購買事業を進め、農家組合員の生産コスト低減と組合員サービスの充実・強化に努めます。

組合員・地域住民の暮らしを支援し、地域の活性化に貢献するとともに、時代の変化・多様なニーズに対応した商品の提供が行えるよう、生活購買事業・店舗購買事業・自動車燃料事業を積極的に取り組み、より

一層のサービスの充実に努めます。

### 信用事業

総合事業の強みを活かして他業態と差別化した価値を提供しつつ、コスト削減につながる事業見直しにより持続可能な収益構造を構築し、農業・地域から一層必要とされる存在を目指します。

### 共済事業

組合員・利用者のくらしを守り、農業経営と地域社会に貢献する活動を展開するため、地域密着の事業活動である3Q訪問活動を通じて「ひと・いえ・くるま」の総合保障の提供及び「農業リスク診断活動」を実践し、一層の「信頼」を高めるとともに、次世代・次々世代など新たなJAファン(理解者)づくりにより事業基盤の維持・拡大を図ります。

また、高位均質で満足度の高いサービスの提供、適正・迅速かつ効率的な事務処理の実施及びJalder's(※1)の全面活用により事業の効率化・機能強化を図り組合員・利用者ニーズに応えます。

※1 「Jalder's(ラフレツ)」とは、保障のご提案や共済契約のお申込みをペーパーレスで行うことができる携帯用タブレット端末の呼称。

# 功労者表彰名簿 〈令和元年6月退任の皆様〉

役員への就任以来、組織運営の強化ならびに  
地域に根ざした協同組合の発展に寄与された功績を讃え、功労者表彰を行いました。

表彰者名	在任時の役職	選出地区等	表彰者名	在任時の役職	選出地区等
竹下正幸	(代表理事組合長)	石見銀山	福田賢治	(理事)	雲出
金本力忍	(常務理事)	本店	池田忠宏	(理事)	雲出
坂本正人	(常務理事)	本店	石飛藤政	(理事)	雲出
新井満司	(常務理事)	本店	後藤由美	(理事)	雲出
上野祐樹	(常務理事)	本店	山多々々納剛人 <sup>※1</sup>	(理事)	雲出
加藤博樹	(常務理事本部長)	雲南	片寄利行	(理事)	斐川
井上宗治	(常務理事本部長)	いわみ中央	星野尊史	(理事)	斐川
川上悟司	(常務理事本部長)	くにびき	坂根重治 <sup>※2</sup>	(理事)	石見銀山
上田幸敏	(常務理事本部長)	雲南	下垣忠文	(理事)	島根おち
金阪知保	(常務理事本部長)	隠岐	本森井誠	(理事)	いわみ中央
清水雅美	(常務理事本部長)	隠岐とうぜん	安山永根	(理事)	いわみ中央
吉田博幸	(常務理事本部長)	出雲	山佐々々木貴裕	(理事)	西いわみ
岩佐重信	(常務理事本部長)	石見銀山	徳田マズエ	(理事)	本店(青年)
小西圭二	(理事)	島根おち	松浦宗和	(表勤 監事)	本店(女性)
石橋敦至	(理事)	くにびき	黒谷芳和	(監事)	
池田光夫	(理事)	くにびき	恩田男	(監事)	
周近敬	(理事)	やすぎ	青木本	(監事)	
秋橋二	(理事)	雲南	岡大	(監事)	
高橋三	(理事)	雲南			
早川和	(理事)	雲南			
景山三	(理事)	雲南			
飯國一	(理事)	出雲			

※1 平成31年1月31日退任 ※2 平成30年3月31日退任

## 第6回総代会



**Q** 地区本部で行われた総代説明会で、最低でも1%程度の出資配当ができるよう努めると回答があった。今後も努力していただきたい。

**A** 令和元年度については成果を残すことができましたが、経営状況は非常に厳しくなっています。出資配当がきちんとできるよう、特に信用共済事業と営農経済事業の改革に取り組み、総代や理事の皆さんと相談しながら健全経営に向けて努力して参ります。

**Q** JAも他の金融機関同様に、どんどん店舗を縮小していくのか。将来について大変不安を持っている。

**A** 信用事業の収益が厳しくなっており、組合員へのサービスをいかに効率的にやっていくかを考えています。出来る限り店舗を残したいですが、見直しをしなければ全体の収支が厳しくなります。店舗のあり方については、本店と地区本部とで重々に議論をして結論を出していきます。

**Q** 販売事業の米について、2段階での買取手法とはどのようなものであるか、その成果をお聞きしたい。

**A** 令和元年産の場合でいうと、6月末までは共同計算で集約し、6月末段階での在庫分については、その時点の価格で一括JAが買い取って早期に全体を精算するというシステムです。2段階での買取手法について、生産者の皆様に1円たりともロスの無いような手法に変えたことで成果は出ていると思っています。

**Q** 購買事業の生産資材について肥料や農薬の価格が下がったとは感じない。流通面での改革が必要なのではないのか。

**A** データを取ると、決して農協が全体的に高いわけではなく、農協の方が安い品物も多くあるというデータも出ています。今後も他業者の価格動向の調査を続けながら、価格引下げの努力を続けていきます。また、物流の問題等も避けては通れない課題です。店舗のデジタル化等のシステム導入も検討しながら、皆さんの期待に沿えるよう努力して参ります。

このほかにも  
幅広くご意見を  
いただきました。





## 隠岐女性部

隠岐女性部は、平成29年4月23日をもって活動を休止していましたが、昨年5月27日の総会を経て部員7名により活動を再スタートしました。始まったばかりということもあり、今後の活動のためにまずは現在の部員同士の親睦を深めることを第1の目的とし、第2の目的として新たな部員の加入を目標に掲げ活動しています。

昨年は島外視察・研修を行い、その中でくにびきの女性部員さんが活動しておられる加工施設を見学させていただきました。くにびき女性部の活動の一部について知るとともに、視察・研修全体を通して親睦を深めることもできました。

今年度は活動自粛ということもあり、今のところまだ活動はできていませんが、対策をしっかりと行い、今できることを部員の皆さんと考え取り組んでいきます。



## 一所懸命青年連盟



JA YOUTH

もりおか  
盛岡

わたる  
渉さん

## JAしまねやすぎ青年連盟

大阪府から1ターンしてきた盛岡渉さん(31)は、安来市広瀬町西比田で就農して2年目になります。子供の頃から植物が好きでそこから農業に興味をもち、大学生の時に経験した農作業の住み込みのアルバイトをきっかけに、農業を生涯の仕事にしたいと決めたそうです。大学卒業後は一旦就職し、働きながら就農地を探していたところ、有機栽培に取り組む安来市が気になり、地域おこし協力隊制度を活用して移住を決められました。

現在は、メロンをハウス3棟とミディトマトをハウス1棟栽培し、水稻育苗やドローン防除等の受託作業も行っています。今は8~9月にかけて出荷するメロンの管理に奮闘しており「品質・収量に未だ課題があるので、それをクリアするのが目標」と日々頑張っています。

農青連には研修先の方に「他の農家とのつながりができるから入ってみたいか?」と誘われて加盟し、地区の文化祭等に仲間と参加しています。今後の抱負として「農青連はいろいろな方と関わりがもてるので、お互いの強みを活かし、消費者の皆さんへ良い物を届けたい」と話してくれました。





# あなたもチャレンジ 家庭菜園

## エンドウ

マメ科の連作に注意

エンドウには若いさやを食べるサヤエンドウ、実が大きくなり、みずみずしいさやのスナップエンドウ、そして若く充実した豆を取る実取りエンドウがあり、それぞれ目的に応じた品種を使います。



園芸研究者●成松次郎

※関東南部以西の平たん地を基準に  
記事を作成しています。

**品 種** サヤエンドウでは、「ニムラ白花きぬさや」（みかど協和）、「砂糖エンドウ白星」（松永種苗）など、スナップエンドウでは、「ニムラサラダスナップ」（みかど協和）、「スナック753」（サカタのタネ）などがあります。

**畑の準備** マメ科野菜は、同一の畑で連作すると生育障害が出やすく、4～5年はマメ科を入れていない畑を選びましょう。種まき2週間前に畑1平方m当たり苦土石灰100gを全面に施し、土とよく混ぜておきます。次に、1週間前に畝幅120cmを取り、深さ20cmの溝を掘り、この溝1m当たり化成肥料（NPK各成分で10%）100gと堆肥1kgを入れ、土とよく混ぜて幅40～50cmの畝を作ります（図1・2）。

図1 畑の準備1



図2 畑の準備2



**種まき** 一般地では10月中旬～11月上旬が適期で、早まきして年内に生育が進み過ぎないことが大切です。じかまきでは、株間30cm程度、1カ所4～5粒をまきます（図3）。発芽の頃に鳥害を受けやすいため、不織布をべた掛けして保護します。発芽がそろったら2本を残し、他は間引きます。なお、小さなポットで育苗して、本葉2枚の頃、畑に植え付けることもできます。

図3 種まき

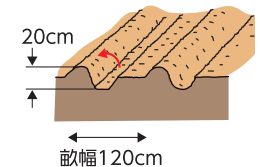
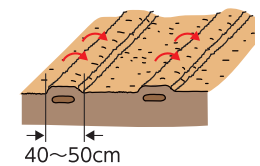
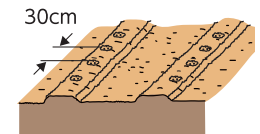

**追 肥** 春先に生育の勢いが良くなり始めた頃と開花始め頃にそれぞれ化成肥料を畝1m当たり10g程度、スナップエンドウ、実取りエンドウではさらにさやの肥大期にも同様に追肥します。追肥後は株元に土寄せをしておきます。

**支柱立て** 早春から生育が盛んになり、つるあり種ではつるを絡ませるため支柱を立てネットを張ります（図4）。

図4 支柱立て

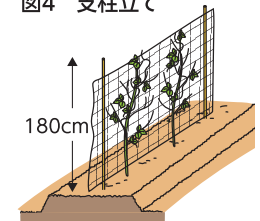

**病害虫の防除** さやができる頃からハモグリバエが多発しますので、マラソン乳剤などを使用基準に従って防除します。うどんこ病には、カリグリーンなどの農薬で予防します。

**収 穫** サヤエンドウは、子実の肥大が始まる頃で、開花後15日前後、スナップエンドウはさやが鮮緑色で豆が肥大して断面が円形となる開花後25日前後です。

## 健康 散歩

けんこうさんぽ



JA島根厚生連

## お口の中を健康に

口の中（以下、口腔と称す）の状態は、全身の健康を保つためにとても重要な指針となります。特に、健康寿命と口腔には密接な関係があると言われています。

健康寿命とは、日常で介護を必要とせず自立した生活のできる期間を指します。

厚労省も、運動や食習慣などを改善することで、健康寿命を延ばす事ができると提言しています。しかし、高齢になると、どうしても認知症や寝たきりといった問題が生じます。この問題に口や歯の健康が深く関わってくるといいます。又、様々な研究で、脳卒中や心臓病、糖尿病などの発症と悪化にも関わっており、自分の歯がたくさん残っていると、全身疾患のリスクが低く、長生きになるというデータも報告されています。

口の中のケア（以下、口腔ケアと称す）は虫歯や歯周病の予防だけでなく、唾液の分泌、口臭の予防、ひいては誤嚥性肺炎の予防をする効果も期待できます。口腔内の状態によって病気や不調を改善できると言われ、中でも、歯を失うと、発音の低下や筋肉の偏りによる肩凝りや頭痛など、急に身体に様々な症状が出たり、生活習慣病の発症率が高くなったりするといわれています。このようなことから、健康を守るため口腔ケアは大切なケアの1つです。

いつも行っている歯磨きやうがいに加え、①顔の表情を作る筋肉や、口の周りの筋肉を鍛える。②舌の運動をする。③唾液腺のマッサージで唾液の分泌をスムーズにする。といった嚥下体操も取り入れた口腔ケアもお勧めします。

歯の健康と、口腔機能の維持・健康で食生活に変化をつけて健康寿命を延ばしていきましょう。



# 斐川地区本部総代説明会

令和2年6月21日（日）に斐川地区本部総代説明会を開催いたしました。

斐川地区本部の総代の皆様から頂きました主なご意見・ご質問に対する回答をご報告いたします。

## 斐川地区本部総代説明会

令和2年6月21日（日）午後2時～

J Aしまね斐川地区本部営農総合センター

### 質問・意見・要望等

**Q** 新型コロナウイルスについては2月以降様々な影響が発生したが、新型コロナウイルスの影響による信用事業の減少額は

**A** 株価等影響を受け有価証券について53,039千円の減損処理を行っています。

**Q** 経営基盤強化積立金の積立、取崩について、第1回～第3回の総代会資料には剰余金処分案に記載されているが、第4回～今回の資料には損益計算書に記載されている。記入方法が変更となったのか

**A** 農協法の関連規程の中に目的に合致したものであれば、剰余金処分案ではなく損益計算書に記載し、目的外であれば剰余金処分案に記載し、協議いただくこととなっています。

**Q** 剰余金処分案については大変重要な議案であり、その記載方法が変更となる場合はきちんと説明を行ってほしい

**A** 今後は分かり易い記載とします。

**Q** 組合長の出資配当に対する思いをお伺いしたい

**A** J Aが赤字になってまで出資配当は出来ません。そのために信用事業や営農・経済事業の改革など様々な事業改革に着手しています。

**Q** いわみ中央地区本部が弥栄にてガソリンスタンド事業を行うと聞いたが、この事業については行政がすべきことでありJ Aが行うべきでないと考えるが

**A** 行政より改修費用を補助するので事業の実施について依頼があり補助金、事業実施者からの賃貸料を加味し事業計画を立て赤字にはならないと判断し実施を計画しています。地域貢献の視点を常に持っています。経営が成り立つことが前提と考えています。

**Q** 販売戦略室とはどのような業務を行っているのか。各地区本部とのつながりは

**A** 前組合長の思いで新たに出来た部署で



す。新たな販路開拓、産直等、品目でいうと小豆販路開拓や南瓜の産地化など行っています。

**Q** 園芸振興について、地区本部を超えた産地化に取り組むとあるが、どのような取り組みを考えているのか

**A** 地区本部を超えた産地化（リレー出荷）、広域な集荷、輸送体制など改革に取り組みます。

**Q** 法人でキャベツ栽培を行っているが、キャベツについて機械化を図り労働力の軽減化を図るとあるがどのような機械化を進めているのか。法人の大型圃場で植え付けする場合、40km程度歩くことになる。運搬作業も大変である

**A** 国に要請していたコロナ関連の事業が第2次補正予算に組み込まれたところで。経営継続補助金という事業。補助率3/4。ただちに各地区本部へ周知し対応を指示しており、是非有効活用していただきたいと思えます。

**Q** 穴道に冷蔵庫などの施設がある。（所有は不明）活用してほしい

**A** その土地は全農全国本部が所有しており、現在その土地に種子選穀センターの建設

を計画しています。低温貯蔵庫も建設します。目的外使用でない範囲で有効な活用の検討を行います。

**Q** 斐川地区本部の事業利益が15万円となっている。この評価について聞きたい。

**A** 斐川地域は圃場整備、営農組織の法人化も進展している地域だと思うが、先人が作った基盤に安住しているのではないかと

**A** 令和元年度の決算については、信用共済で収益を上げ、営農部門を支えるという考え方でしたが、近年固定資産も老朽化が進み修繕費も増加しています。そのため事業改革を進めています。農業振興については今後水田園芸においてスマート農業を行う中で推進拡大を図っていきます。JAしまね全体で店舗やATMの見直しも進めていきます。

**Q** 斐川地区本部の特別損失について

**A** 特別損失は棚卸差損や自然災害による修繕等です。



総務課から

TEL 73-9603

斐川地区本部運営委員会情報 7月9日開催

1. 報告事項

- (1) 令和元年産米販売進捗について
- (2) 貯金・貸出金実績について（令和2年6月末）
- (3) 斐川地区本部運営委員報酬について
- (4) 地区本部総代説明会の報告について



営農第一課から TEL 73-9616

水稲

ハナエチゼンの収穫時期を迎えています。つや姫・コシヒカリについても、まもなく収穫時期を迎えます。ほ場を確認し、適期刈取に努めましょう。

適期刈取りの判断

収穫の判断はほ場内の平均的な穂を何点か抜き取り、**青味粉率が10~15%の時期が適期**(下記図参照)

特に収穫に日数を要す生産者の方は、**青味粉率15%の時期から収穫を開始してください。**

それ以上熟れるのを待つと刈り遅れで、胴割れ・茶米の原因となります。

○ 胴割れ粒の発生要因

- ① 刈り遅れ
- ② 早期落水による土壌水分不足
- ③ 過乾燥
- ④ 乾燥速度の早すぎ

胴割れ粒…精米すると割れてしまい、炊飯時にノリのようになってしまう、べちゃべちゃとした炊き上がりのご飯になってしまう。



現場で刈取判断します

<p>穂</p> <p>未熟</p>	<p>穂</p> <p>収穫適期</p>	<p>穂</p> <p>刈り遅れ</p>
<p>粉</p> <p>青味粉30%</p>	<p>粉</p> <p>青味粉10%~15%</p>	<p>粉</p> <p>青味粉3%</p>

不稔粉は除く

現場で粉すりをして刈取適期をすぐお答えします。  
まずは営農一課までお電話を!



今後注意する病虫害一覧

アカスジカスミカメ	ホソハリカメムシ	トゲシラホシカメムシ	クモヘリカメムシ	コブノメイガ成虫
トビイロウンカ成幼虫と坪枯被害	いもち病(葉いもち)	紋枯病		

**病虫害防除について(重要)**  
島根県が7月17日に発表した病虫害発生予察情報では「ウンカ類」・「コブノメイガ」が多い、「斑点米カメムシ類」がやや多い、「いもち病」が並々やや多いとなっています。町内のほ場でも平年に比べ多く見られており、**きめむすめ**を中心に被害が懸念されます。特に「トビイロウンカ」については注意報が発表されています。**8月上旬以降は発生状況に十分注意**して下さい。また、「いもち病」についても、ほ場を確認いただき適切な防除対策をお願いします。

資材課から

TEL 73-9619

# 土づくりをして地力を高めましょう!

土づくりをすることで、しっかりとした根が育ち、健全な根を持つことにより稲穂が十分実ります。加えて倒伏・病害虫に強くなります

資材課では土づくり資材のミネラルGフレコン(1本:200kg)の散布を受け付けております。ミネラルGの散布の申し込みについては、7月21日(火)、22日(水)の農業振興区長・補助員兼生産委員合同会において、申込書を各生産委員の皆様にお渡ししております。また、JA営農総合センター内の資材課にも申込書を用意しておりますのでお気軽にお問い合わせ下さい。尚、土づくり資材散布には地域主体型生産調整推進事業より散布助成(1,500円/10aを上限に、面積に応じて予算の範囲内で単価調整)があります。



## アグリ革命アクアはここがすごい!



### 1 酵素の力で稲わらを分解!

☆土壌環境に影響されることなく効果を発揮します。



### 2 うきワラ・ガスわきが驚くほど減少!

☆乾田・湿田に関係なく効果を発揮し、生育をサポートします。



### 3 自由に希釈できる液剤タイプ!

☆田んぼの面積に関わらず、全ての農家様にお使いいただけます。



### 4 10aに1袋を撒く細粒タイプもあります!



10aタイプ  
(100ml)



50aタイプ  
(500ml)

## 究極のケイ酸肥料!! イネニカ 20kg/袋

ケイサン補給と土壌改良を目的とした新しい形の肥料です!

施肥量(10aあたり): 3 ~ 6袋でOK!

土壌改良! 抵抗力・登熟歩合向上! 品質UP!!



## 土づくり肥料 田んぼの守 15kg/袋

鉄分不足の水田におすすめ! 不足しがちな養分を効率的に補う事のできる総合的な土づくり肥料です。

根に障害を起こす硫化水素を無毒化する効果のある鉄を多く含み、マンガンとの相乗効果により稲の健全な生育に役立ちます。

施肥量(10aあたり) 60kg ~ 100kg

●フレコン(1本:200kg)をご希望の方は資材課までお問い合わせください。



農機課から

TEL 73-9620



## 秋の農繁期対応について のお知らせ



今年度の秋の農繁期対応は

令和2年

8月22日(土)

～10月4日(日)

営業時間 8:30～17:00

(土日、祝日営業致します)

全国的に農作業中の熱中症による事故が増加しています。体調管理に十分気をつけ、熱中症および不注意による事故に注意しましょう。

※雨天の場合、急遽予告無く休日とする場合がありますので、予めご了承下さい。

ウィル給油所から

TEL 73-9626

今なら♪  
オイル交換を  
してる間に



プラス

500円

お車の中の掃除も  
しちゃいます



ドライブするなら  
安全点検も!!

あげちやう  
キャンペーン

しめ切り ま・じ・か

地元のスイーツ・グルメを  
そろえました。



見に来てネ♡

タイヤのエア  
大丈夫?!



無料点検してるので  
お気軽に声をおかけ下さい♡  
スタッフ一同お待ちしております★



## 新鮮枝豆 収穫スタート

7月上旬、出東地区の(農)かわひがし(井上富雄組合長)で、今年の5月に直播と移植栽培を行った枝豆の収穫作業が始まりました。鮮度、食味が良い状態を保つために早朝から収穫が行われ、取り遅れにならないように計画的な収穫作業が行われます。収穫された品種「湯あがり娘」「夏風香」とも品質はおおむね良好で、今年は約60アールの作付面積で2500キロの収量が見込まれます。収穫された枝豆は全量JAに出荷され販売される他、地元保育園などに安価で提供され、おやつとして食べてもらいます。井上組合長は「天候に左右されることが多く、思うようにいかないことが多いが、適期収穫を行い、品質の良い枝豆を提供していきたい」と意欲を語られました。



## 担い手活躍へ 大型免許取得を応援

7月15日から19日にかけて斐川地区本部農機課は、トラクターの安全走行に向けて大型特殊免許(農耕車限定)を取得する新規就農者や集落営農組織のオペレーターを対象に講習会を開催しました。女性2人を含めた13人が参加し、基本操作や試験のポイントを学びました。同課の職員が講師を務め、トラクターの操作方法や走行時の安全確認などを分かりやすく解説し、実技講習ではJA全農の駐車場の一角を試験場のコースに見立て、試験で使用する同型のトラクターを使い運転講習を行いました。近年、若い世代に後継者が代わっていく中で、女性の営農組織への参画が増えてきており、各営農組織では女性オペレーターの育成が盛んになってきています。講習を受けた女性の一人は「免許取得により使用できる機械が増えれば活動の幅が広がる。女性が活躍できる機会を増やしていきたい」と意気込みを語られました。



## 農業者女性部健診

7月27、28日、斐川地区本部とJA島根厚生連は、今年4月に開所した健康管理センターで「農業者・女性部健診」を行い、77人が受診しました。同健診は、農業者や女性部員が健康に農業や女性部活動に携われるようにと、昨年度から実施されました。一般の健診とは異なり、心電図や血液検査などに加え、JAグループオリジナル項目となる肺がんやCOPD(慢性閉塞性肺疾患)の早期発見に有用な胸部CT検査(40歳以上)や骨密度測定や筋肉量測定など、男性28項目、女性27項目を検査しました。JAグループの助成により安価で受診ができる上に、各市町村が実施する特定健康診査に加えて「胸部CT検査」など、数日かかる健診を約1時間で受診できるのも魅力となっています。受診したJA女性部の飯塚順子部長は「設備の充実した施設で、いっぺんに検査ができて良かった。職員の対応も良く安心して受診することができました」と笑顔で話されました。



## 新入職員 農業体験実習

斐川地区本部の新入職員2名は、7月27日から31日まで、出東地区の常松種苗畑で農業体験実習を行いました。斐川町の特産である玉ねぎを栽培している常松種苗畑で、玉ねぎの根切りや、収穫した玉ねぎの選別やネット入れを行いました。5日間の実習を終え農業の現状や課題などを学んだ職員は「農業に触れたことがなく、実際に体験してみると農作業の大変さや、やりがいを肌で感じる事ができ、とても良い経験になった。実習を通してできた農家組合員さんとの繋がりを大切に、今後の業務に活かしていきたい」と話しました。常松信光社長は「斐川の特産である玉ねぎを分かってもらえて良かった。農家の苦勞を少しでも分かってもらい、次からの業務に活かして欲しい」と期待を込めて話されました。



# 介護福祉だより

厨房スタッフ  
募集中!

お問い合わせ 介護センター ☎73-9635 デイサービスセンターつつじ園 ☎73-7314

## デイサービスセンターつつじ園「七夕会」

今年は、職員が企画した「七夕会」で利用者の皆さんに童心に返って楽しんでもらいました。利用者の方に「ヨーヨーすくい」「的あて」「かき氷」などの看板を作っていただき、縁日風にホールを設定したり「肝だめし」をしたりと盛り上がりました。もちろん「コロナの収束」「家族の健康」などを祈った短冊も笹に飾られました。皆さんの願いが叶うと良いですね。



## 我が子自慢・孫自慢

仲良く元気に大きくなってね!

投稿者 出東地区 古川 徹さん

- ㊤ 古川 樹くん (7歳)
- ㊤ 小百合ちゃん (3歳)
- ㊤ 蒼湖ちゃん (9歳)



## 大募集!!! 「我が子自慢・孫自慢」

あなたの撮った写真を掲載してませんか?  
プロ・アマ問いません。



応募先

JALまね斐川地区本部 組織広報課  
〒699-0593 出雲市斐川町荘原2172-3番地  
☎73-9605 Eメール:kouhou.hik@ja-shimane.gr.jp  
※写真にはコメント、住所、お名前、連絡先を付けて応募して下さい。





7月22日にひまわりグループは毎年行っている焼肉のたれ作りをしました。健全な食と農を守る活動の1つとして、添加物のない加工品を自分たちで手作りしています。玉ねぎ、ニンニク、生姜、リンゴなどを醤油、味噌などの調味料とミキサーにかけて、砂糖を入れて煮立て、砂糖とゴマ油を入れ、およそ36Lのタレが出来上がりました。味見をして、「今年も美味しい焼肉のたれができたね。」と確認しました。ビンに入れて保存しますが、熟成するとよりおいしくなります。部員の皆さんは、家族が楽しみにしています。友達や親戚にも分けてあげます。」と話しておられました。



＊手作り「焼肉のたれ」

JA  
女性部  
通信

女性の元気でいきいきJA



JA  
女性部  
活動予定

新規加入 大歓迎!!  
待っちょ～よ!

8月18日(火)	ちぎり絵グループ	ひかわあぐりキッチン	ふあみーゆ	9:30～
8月20日(木)	手芸グループ	ひかわあぐりキッチン	ふあみーゆ	9:00～
8月21日(金)	ひまわりグループ	ひかわあぐりキッチン	ふあみーゆ	9:00～
8月24日(月)	パッチワークグループ	ひかわあぐりキッチン	ふあみーゆ	9:30～
8月27日(木)	書道グループ	ひかわあぐりキッチン	ふあみーゆ	9:30～
9月 9日(水)	いきいきグループ	ひかわあぐりキッチン	ふあみーゆ	10:00～
9月14日(月)	絵てがみグループ	ひかわあぐりキッチン	ふあみーゆ	13:30～

営農企画課から

TEL 73-9615

JA青年の主張島根県大会 最優秀賞受賞

7月28日に開催された「JA青年の主張島根県大会」において、斐川青年連盟代表の伊藤尚幸さんが最優秀賞を受賞されました。これは若き農業者の将来に向けての希望・意見・提言等を発表することを目的に毎年開催されている大会で、今年は県内の7青年組織が参加しました。

伊藤さんは地元の営農組合に就農されて今年で5年を迎え、「日々挑戦する事の意味」と題して、自身の農業体験を発表。就農するまでは農業の経験がまったくなく、最初は不安が多かったものの、今日まで農業を続けてこられたのは、営農組合の先輩などの助けがあってこそ。何事にも挑戦することを大切に、特に、地元食材にこだわった洋菓子店をオープンさせたことは非常に大きな挑戦だった。農家が洋菓子店をオープンさせた例はほとんどないため、最初はうまくいかず、大きな壁にぶつかることが何度もあった。しかし、そのたびに皆でアイデアを出し合い、乗り越えることができた。

最後に「失敗しても、挑戦を続け、結果を出して、楽しく仕事を続けていける人に、あこがれます。これからも新しいことへの挑戦を大切にして、地域の活性化につなげていきたいです」と、力強く今後の意気込みも語っておられました。

なお、11月に開催される中国四国地区JA青年大会で島根県代表として出場される予定です。



生活課から

TEL 73-9622

酸素系多目的工コ洗浄剤（酸素系漂白剤）

大好評!!

# サンリキ

漂白

洗浄

脱脂

脱臭

除菌

「酸素の力」で  
強力に落とす!

マスクの除菌・脱臭にも..かんたんつけおき!



①お湯に溶かす

1ℓ スプーン1杯



②つけおきする

つけおき  
1時間



③乾かす

軽くすすいで  
日光浴!



安心・安全。  
だから…  
・ベビー肌着  
・おむつ洗い  
・哺乳瓶用洗剤

## 衣類

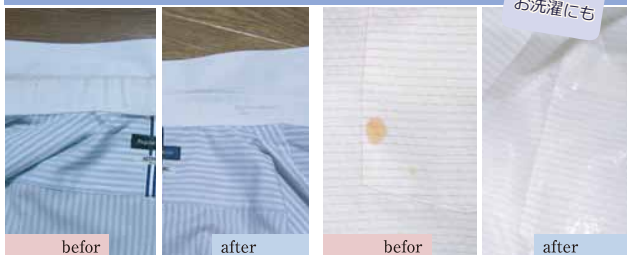

ワイシャツの襟汚れ

衣類のしみ抜き

つけ置くだけですっきり漂白、色柄ものもOK

## キッチン・住まい



換気扇の油汚れ

水筒の茶渋

簡単つけ置きで手間なくピカピカに!



いろいろ使えて  
手肌にやさしい  
これ1本で家じゅうきれい!

- 衣類の黄ばみ・黒ずみ、作業着・柔剣道着・ユニホーム、部屋干しのにおい軽減
- コンロ周りの油汚れや焦げ付き、まな板・包丁の除菌、排水溝の洗浄、冷蔵庫の除菌消臭
- 洗濯槽の黒カビ、エアコン、浴室・浴槽

日常使いに

①1.5kg  
袋入  
¥2,450  
(税抜)



たっぷり  
大容量

②3.5kg  
ボトル入  
¥5,350  
(税抜)



※3,000円(税別)未満のご注文につきましては送料が発生する場合があります

製品に関するお問い合わせ先

(株) HALムスイ 出雲市塩冶有原町6-56 TEL 0853-22-7757



## LPガス事業者をかたった不審者や甘い言葉で誘う勧誘業者にご注意ください

LPガス事業者をかたって金品をだましとる不審者に注意してください。突然訪問してきて、その場でお金を請求されたら、落ち着いて取引をしているLPガス販売業者に連絡してその請求が正しいかどうか確認してください。

また、電話や訪問で「安い料金の販売店を紹介します」と切り替えをしつこく勧めてきたり、切り替えが目的なのに「ガスの料金調査を行っています」と偽って誘うケースが増えています。特に「適正料金」といって安い料金を提示される場合は注意が必要です。契約当初はその値段で供給されてもいきなり値上げされて以前のガス料金よりも高くなることもあります。

トラブルを防ぐためにも即断即決せずに、まず現販売店との契約内容を確認し、ガス料金だけでなく安全対策やサービス内容についても考慮してください。



融資課 ローンセンターから

TEL 73-9629

# JAしまね 斐川地区本部 休日ローン相談会開催!!



8月の  
相談会は

**8/23(日)** です。

開催  
時間

9:00  
～  
12:00

- ☆「平日は忙しくて相談にいけない」という皆様のマイホームの新築・購入・リフォーム資金等様々なご要望にしっかりお応えいたします。
- ☆ご予約なしでもご相談できますが、事前にご予約いただきますと、ご希望のお時間にご相談をお受けすることができます。
- ☆JAでは「子育て応援宣言」と題して、子育てしやすい環境づくりへの貢献を目指し、子育てをがんばる皆様を全力で応援します。
- ☆お得な特典をとりそろえておりますのでぜひJAへご相談ください。
- ☆相談はもちろん無料です！ 皆様のご来場をお待ちしております!!

家を建てたいんだけど住宅ローンについて何も分からない……。みんなどうやって家を建てているのかな？！

いま、JA以外で借りている住宅ローンの借換について聞きたいんだけど、どこで聞けばいいんだろう？



JAでは、「子育て応援宣言」をしたらしいよ!!特典がいっぱいあるみたい!特典項目が追加になったみたいよ!!

金利で返済額はどのくらい違うの？

今日は日曜日開催します!ぜひご来店ください。

開催  
場所

荘原支店 ……Tel・Fax 72-0049

斐川中部支店…Tel・Fax 72-0249

出西支店 ……Tel・Fax 72-0445

出東支店 ……Tel・Fax 62-2826

伊波野支店 …Tel・Fax 72-0805

8月はローンセンターでは開催しておりませんのでご了承ください。



- ご来店いただいた方には、オリジナルグッズをプレゼント!
- JAとお取引のない方も、お気軽にご来場ください!

※ローンのご利用は、当JA所定の資格・要件を満たす方に限らせていただきます。

※ローン商品及び金利についての詳しい内容については、店頭または

JAホームページ (<https://jabank.ja-shimane.jp/>)に説明書をご用意しております。

相談会に関するお問い合わせは、

各支店または、ローンセンター

(☎73-9629)までお問い合わせください。

金融課から

TEL 73-9609

## 年金感謝デーについて

年金受給日に開催を予定していましたが、皆様の健康・安全を最優先に、新型コロナウイルスの感染拡大防止のため、誠に勝手ではございますが、今年度は開催を中止させていただきます。

年金受給者の皆様には、事情をご理解いただきますよう何卒よろしくお願い申し上げます。



グリーンセンターから

TEL 73-9070

# 野菜等出荷者協議会新規会員説明会

**とき** 令和2年 8月19日(水)14:00～

**ところ** JAしまね斐川地区本部 営農総合センター

**内容** ・出荷者協議会の会員になるためには  
・活動内容についての説明



※**会員資格は男女問いません**

ご自宅でできた自慢の野菜・花・果物などを、自分のペースで出したい時に出しながら、仲間と楽しく元気に活動しています!



今年も上質な梨ができました。  
山陰の味を全国にお届けします!!

全国発送承ります

# 二十世紀

# 梨

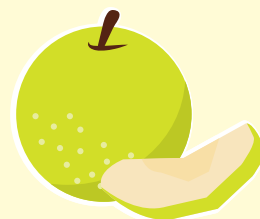

東郷産、琴浦産、安来産

8/16(日)より  
予約受付開始いたします。

自動車整備工場から

## 今月の特選車

TEL 73-9627

### スズキ キャリイトラック

初度登録 平成29年7月  
走行キロ 31,035km  
車体色 ホワイト  
ミッション AT  
2WD エアコン パワステ  
ナビ/CDオーディオ(TVなし)

車検整備付

車両本体価格 **770,000**円 (税込)(車検整備付)



担当 山根、中浜、青木

# CrossWord クロスワード パズル Puzzle

二重マスの文字をA～Dの順に並べて  
できる言葉は何でしょうか？

出題 ● ニコリ

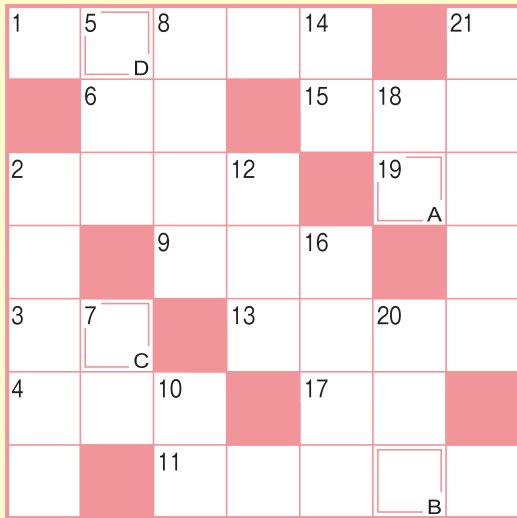

答え

A B C D

・お預かりした個人情報は、プレゼントの抽選・発送以外の目的で  
利用することはありません。

## タテのカギ

- ②俗に赤トンボと呼ばれるトンボ
- ⑤——半島は青森県北西部に位置  
します
- ⑦ギターやバイオリンに張ります
- ⑧袋に「おてもと」と書かれてい  
る物もあります
- ⑩ホークはタカ、イーグルは——
- ⑫謙遜して「せかれ」と言う人も  
います
- ⑭算数の文章題を解くために立て  
ることも
- ⑯ギンナンは殻を割り、——をむ  
いて使います
- ⑰猫は出したり引っ込めたりでき  
ます
- ⑱人体——使って内臓の配置を学  
んだ
- ⑳流し台や食器などに使われるさ  
びにくい合金

## ヨコのカギ

- ①唱歌『虫のこえ』ではガチャガ  
チャと鳴いています
- ②写真を並べて入れたり、貼った  
り
- ③きつねうどんのメインの具
- ④厳しさの度合いを緩めること。  
規制——
- ⑥すしに添えるショウガの酢漬け
- ⑨涼しくなると不快——も下がり  
ます
- ⑪ぶどう酒の一つ。ブドウの実の  
皮を取り除いて造ります
- ⑬秋桜とも呼ばれる花
- ⑮郵便物に料金分を貼り付けます
- ⑰イチカバチかの——に出た
- ⑲うどんやそば、ビーフンなどの  
こと



## 応募要項

### ● 応募方法

ハガキに、答え、住所、氏名、年齢、電話番  
号、本誌に関するご意見・感想を記入して、  
下記宛先にお送りください。

### ● 賞品

正解者の中から抽選で40名（J Aしまね全  
体）の方に「J A商品券」をお贈りします。

### ● 当選者発表

賞品の発送をもってかえさせていただきます。

### ● 宛先・締切

〒699-0593 出雲市斐川町莊原2172-3  
J Aしまね 斐川地区本部 組織広報課 「クイズ」係  
2020年9月4日（金）（当日消印有効）

### ◆ 先月号の答え ◆

#### 「モウシヨビ」



# 川柳の広場

## 最優秀賞

着替え詰め笑いも連れて孫が来る

雲南市 小林多美子様

明るく楽しい句になっている。待っていた孫が来るという、そ  
れも着替えまで持って。この句の「笑いも連れて」という擬人法  
が効いている。

## 優秀賞

百姓で 生きる詩あり 老いのペン

出雲市 小白金房子様

反対を した嫁に今 介護受け

浜田市 岩本 静代様

髪の毛も 歩く姿も 母に似る

出雲市 佐藤 勝枝様

## 佳作

種初に 今年の出来を 託します 出雲市 永見 卓様  
ボランテア なつかし今は 受ける身に 隠岐の島 番家あきの様  
朝茶一杯 よばれて今日の 調子良さ 出雲市 南場 良枝様  
Aーに 話し掛けられ 会釈する 出雲市 三原 捷子様  
禍は 試験残して 去っていく 津和野町 田中とし様

「家の光」では俳句・川柳・詩・短歌を毎月募集  
しています。こちらへも是非ご応募ください！  
「家の光」9月号 定価922円

・免疫力アップの生活術  
・もしも…に備える災害食レシピ  
など、読みどころ満載です。

ご購入は、お近くのJ Aへお問合せください。



J Aしまねびよりは、皆様からの俳句・川柳を募集しています。優秀句（最優秀賞1句、優秀句3句、佳作5句）

### 応募方法

俳句または川柳、住所、氏名、年齢、電話番号を記入のうえ、ハガキ、FAX、  
Eメールでご応募ください。  
※1回のご応募につきお一人様3句までご応募いただけます。  
※応募作品は自作で発表のものに限ります。  
※応募作品の一切の権利は、J Aしまねに帰属するものとします。  
※受賞作品は地域名、氏名（または雅号）を掲載します。

### あて先

〒690-0887 松江市殿町19-1  
J Aしまね ふれあい福祉課  
「俳句の広場係」または「川柳の広場係」  
F A X : 0852-67-7708  
Eメール: fureai.hon@ja-shimane.gr.jp



最優秀賞、優秀賞の4名様には「J A商品券1,000円分」をお贈りします。

ハチを見かけたら巣づくり警報!

無料調査

ハチ  
駆除

近寄らず、触らず!!

ハチの駆除はプロにお任せください。

ハチの駆除をご希望の方は  
最寄りのJAまでご連絡ください。  
JALしまね取扱業者(株)コダマサイエンスの  
地区担当者が訪問させていただきます。



取扱業者

(公社)日本しるあり対策協会企業登録(鳥取県002・鳥取県002)

Kodama 株式会社 コダマサイエンス

■本社 / 鳥取県松江市西塚島2-8-23 ☎0852-43-0852



お問い合わせ先

最寄りのJAにお問い合わせください

く に び き地区本部 0852-36-9270  
 や す ぎ地区本部 0854-28-7200  
 隠 岐地区本部 08512-2-1133  
 隠岐どうぜん地区本部 08514-7-8005  
 雲 南地区本部 0854-42-9133  
 出 雲地区本部 0853-21-6083

斐 川地区本部 0853-73-9622  
 石 見 銀 山地区本部 0854-84-9071  
 島 根 おお ち地区本部 0855-95-3601  
 い わ み 中央地区本部 0855-22-8823  
 西 い わ み地区本部 0856-23-0914



# 島根県立農林大学校 学生募集

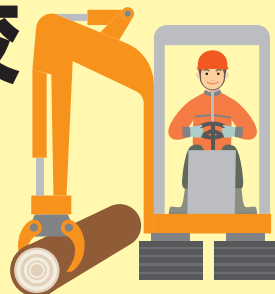

令和3年度入学試験実施のお知らせ

令和3年4月入学

## 農 業 科

有機農業・野菜・  
花き・果樹・肉用牛

短期養成コース

修業年限 / 2年

修業年限 / 1年

募集人員 / 45名



## 林 業 科

修業年限 / 2年

募集人員 / 20名



	試 験 日	出 願 期 間	試験会場
学校長推薦	令和2年10月28日(水)	令和2年9月30日(水)~10月14日(水)	島根県立 農林大学校 (大田市)
一般前期	令和3年2月16日(火)	令和3年1月8日(金)~1月28日(木)	
一般後期	令和3年3月22日(月)	令和3年2月26日(金)~3月10日(水)	
地域推薦	随時	令和2年9月30日(水)~令和3年3月10日(水)	
自己推薦	令和2年10月28日(水)及び29日(木)	令和2年9月30日(水)~10月14日(水)	

詳しくは農林大学校のホームページ、または農林大学校 (☎0854-85-7012) まで。

# 謹んで豪雨災害のお見舞いを申し上げます

この度の大雨により被害を受けられました皆様に心よりお見舞いを申し上げますとともに一日も早い復旧をお祈り申し上げます。

島根県農業協同組合 代表理事組合長 石川 寿樹



島根産まれの食材レシピ

## しまねうれしび



島根県家の光講師 飯塚生美子先生

### 海老と茄子のフレッシュトマトグラタン



・お使いのトースターによって焼き加減が異なりますので、様子を見ながら調整してください。  
・トマトは加熱によってリコピンの吸収率が高くなり、うま味成分も凝縮され、酸味もやわらぎます。

**\*アレンジ\***

- ・野菜はズッキーニ、南瓜、じゃが芋、パプリカ等、彩りよく組み合わせてください。
- ・海老をゆで卵やウィンナーに変えても美味しく出来ます。
- ・牛乳を豆乳に変えてもOK!

#### ●材料 (4人分)

- |            |             |                |                       |
|------------|-------------|----------------|-----------------------|
| 海老……………    | 8尾          | 顆粒コンソメ……………    | 小さじ2<br>(固形コンソメの場合1個) |
| ワイン……………   | 大きじ1        | 小麦粉……………       | 大きじ1                  |
| 茄子……………    | 1本          | 牛乳……………        | 100cc                 |
| 玉ねぎ……………   | 1/2玉        | 塩こしょう……………     | 少々                    |
| しめじ……………   | 1袋          | ピザ用チーズ……………    | 40g                   |
| ベーコン……………  | 2枚          | バジル (又はパセリ) …… | 適量                    |
| ミニトマト…………… | 20個 (約300g) |                |                       |
| バター……………   | 10g         |                |                       |

#### ●作り方

- ①海老は殻と背ワタを取り除いて半分に切り、ワインをもみ込む。
- ②茄子は一口大の乱切りにし、塩水に浸けてアク抜きして、水気をきっておく。
- ③玉ねぎは細切りに、しめじは根元を切り落として小房にほぐし、ミニトマトはヘタの部分を切り落としておく。
- ④ベーコンは1cm幅に切る。
- ⑤フライパンにバターとベーコンを入れて炒める。
- ⑥次に玉ねぎ、茄子、しめじの順に加えて炒め、コンソメと塩こしょうで味をつけ、一度火を止める。
- ⑦⑥の野菜に小麦粉をふりかけて混ぜ合わせ、粉っぽさがなくなったら牛乳を加えてよく混ぜる。
- ⑧再び火をつけて、トロミがつくまで木べらで混ぜる。
- ⑨①の海老とミニトマトを加え、海老に火が通ったら耐熱容器にいれ、ピザ用チーズを散らしてオーブントースターで6〜7分、チーズに焼き色がつくまで焼く。
- ⑩バジルを飾る。

### 夏野菜のテリーヌ



・アガーは海藻から作られた寒天入りのゼリーの素です。夏場でも常温では溶け出しません。ダマになりやすいので、液体を混ぜながら少しずつ加え、均一に混ぜてから加熱します。

**\*アレンジ\***

- ・ゼラチンで固める時は、野菜を先の下茹でし、ゼラチン液は別に作って流し入れます。
- ・断面を想像しながら色とりどりの野菜を寄せて、夏の食卓を涼やかに演出してみましょう。
- ・ハムやチーズ、うずら卵、ササミ、スモークサーモン、枝豆、コーン、茄子、胡瓜、長芋、ブロッコリーなどを使っても出来ます。

#### ●材料 (牛乳1ℓパック1本分)

- |              |      |               |             |                      |
|--------------|------|---------------|-------------|----------------------|
| オクラ……………     | 8本   | A             | アガー……………    | 2袋 (10g)<br>(又はゼラチン) |
| パプリカ (赤) ……  | 1/2個 |               | 固形コンソメ…………… | 1個                   |
| ズッキーニ (黄) …… | 1/2本 | B             | 水……………      | 500cc                |
| アスパラ……………    | 6本   |               | ケチャップ……………  | 大きじ1                 |
| カニカマ……………    | 10本  | マヨネーズ……………    | 大きじ1        |                      |
| アボカド……………    | 1個   | イタリアンパセリ…………… | 適量          |                      |
|              |      | 牛乳パック……………    | 2個          |                      |

#### ●作り方

- ①オクラはヘタと先端を切り取り、塩でもんで産毛を取る。
- ②パプリカ、ズッキーニ、アボカドは5mm〜1cm角の棒状に切る。
- ③アスパラは牛乳パックに入る長さに切る。
- ④鍋にAを入れ、よく混ぜてから火にかけて沸騰させ、オクラ、パプリカ、ズッキーニをいれ、2分茹でる。
- ⑤④の鍋にアスパラを最後に加え、1分茹で火を止める。
- ⑥牛乳パックの上部注ぎ口部分と横1面辺を切り取ったものを2個作り、重ね合わせて、つなぎ目をテープでしっかりとめて長方形の箱を作る。
- ⑦⑥の型にオクラ、パプリカ、ズッキーニ、アスパラ、カニカマ、アボカドの順に並べて重ね入れ、煮汁を注ぎ表面にラップをかぶせる。
- ⑧粗熱が取れたら冷蔵庫でしっかりと冷やし固める。
- ⑨牛乳パックから出して、好みの大きさに切り分ける。
- ⑩皿に盛り、Bを混ぜ合わせたソースとイタリアンパセリを添える。

## 理事会情報 (6月30日開催)

**【協議事項】**

- |   |  |
|---|--|
| ①令和2年度補助事業の実施について (新型コロナウイルス感染症にかかる緊急事業)      | ⑤組合と理事との取引 (契約) の承認について                      |
| ②第6事業年度業務報告書について                              | ⑥系統団体への常勤役員の就任について                           |
| ③ディスクロージャー誌2020について                           | ⑦確定給付企業年金規約の一部改正について                         |
| ④やすぎ地区本部自動車課職員の不祥事にかかる再発防止策の策定ならびに島根県への報告について | ⑧地区本部職員就業規則の一部改正について                         |
|   | ⑨理事の個別役員報酬額の決定について                           |
|   | ⑩執行役員の個別報酬額の決定について                           |
|   | ⑪重要な就業規則制裁条項の適用について<br>(紙幅の関係上、報告事項は省略いたします) |

【編集後記】コロナ感染拡大防止対策を考慮した今年の総代会。例年は満席の会場も今年は書面での決議を推奨し本人出席が少ない上、席は間隔がとっており、会場は閑散とした様子でした。しかし議案については例年通り熱い質疑応答があり、私はその熱意に胸が熱くなりました。皆様、お疲れ様でした。(木村)