

JAしまねびより

2020
9
September
Vol.54

特集 いざという時に備えて
防災について考える



島根の
いいもの再発見!!
夏秋いちご
[安来市]
詳細は6ページへ



JALしまね 雲南地区本部版

topics 1

JAしまね女性部の力！
学生たちに米をとどけよう！



JAしまね女性部は8月3日、松江市のJAビルにて島根大学と島根県立大学の学生への支援米の贈呈式を行いました。

同女性部では、新型コロナウイルス感染症拡大の影響により、アルバイト先の休業などで収入が減り困窮している大学生が県内に多く

いることを知り、「何か協力できないだろうか」と話し合いを重ねた結果、この支援を決定。6月に県内9,000人を超える女性部員を中心に声をかけ、JAしまねと島根県農協青年組織協議会の協力のもと、2019年産玄米約3,700kgが集まりました。

当日は、島根大学の荒瀬榮副学長と島根県立大学の清原正義学長が訪れ、各地区本部の女性部長が書いたメッセージを添えて、高橋美佐子女性部長からお米が手渡されました。荒瀬副学長は「地域の方たちに支えられていると実感した」、清原学長は「メッセージ付きはあまりない。学生達にこの思いを伝えたい」とそれぞれお礼を述べられました。

また後日、両大学の学生より「帰省できず寂しい思いだったが、たくさんの方々からの支えがとても嬉しかった」「あたたかい気持ちがありがたい」などの感謝の声が、たくさん届きました。



topics 2

乳和食料理講座開催！



JAしまね島根おおち地区本部のシニア大学「ゆとり倶楽部」は8月17日、本店ふれあい福祉課の職員2人を講師に迎え、乳和食の料理講座を開催しました。今回の講座は、新型コロナウイルス感染症防止対策として、



場所と時間を変え3つのグループに分け開催し、12人が参加しました。

乳和食は牛乳を和食の出汁や調味料の代わりに使い、牛乳の優れた栄養素をそのまま取り入れた新しい料理方法。調理する過程でちよっとしたコツがあるものの、見た目や味は普通の和食料理と違いがないのが特徴です。

当日は、まず講師が乳和食の説明とデモンストラクションを行い、その後、学生らが調理を開始しました。学生らは、講師に科学的な理由や料理のコツなどを何度も確認しながら、「さばのミルク味噌煮」や「マヨなしポテトサラダ」など5品を完成させました。



参加した学生は「牛乳を加えただけの牛乳料理だと思っていた」「これなら牛乳嫌いの家族にも食べてもらえると思う」「乳和食を取り入れて減塩メニューをもっと習いたい」と笑顔で話しました。

topics 3

学校給食セミナー開催



JA全中は8月6日、松江市のいきいきプラザ島根で「学校給食セミナー」を島根県内で初めて開催しました。新型コロナウイルス感染症拡大防止のためオンラインで実施し、県内を中心に全国から120人の小中学校栄養教諭や学校栄養職員、保育所栄養士が参加しました。

はじめに益田市で米を生産する草野拓志さんが、米の魅力や品種の違いについて話しました。草野さんは島根県農協青年組織協議会の会長も務め、益田市で米などを12ヘクタール生産しています。米が出来るまでの過程や、県内で主に生産されている「コシヒカリ」「つや姫」「きぬむすめ」の3品種の特徴の違い、また米消費量が減少しているなか同市で平日5食の学校給食が米飯となった過程を話し、「学校給食は子どもの食の礎。今後子どもたちのために美味しい給食を作っていただきたい」とエールを贈りました。

調理実演では鳥取県米子市で「伯州鈴乃希」を経営する和食料理人の鈴木松太郎さんが地元野菜のおいしさを引き出す調理方法を、学校給食向けのポイントを解説しながら紹介し、地元の食材を使った和食給食献立を披露しました。





今年7月、豪雨の被害を受けた江津市桜江町

防災

考える

について

いざという時に備えて

2011年3月11日、国内観測史上最大のマグニチュード（M）9.0の巨大地震が東北・三陸沖で発生しました。この東北地方太平洋沖地震（東日本大震災）によって発生した大津波は、東北から関東地方の太平洋沿岸を襲い、死者・行方不明者は2万人を超え甚大な被害をもたらしました。

また「平成28年熊本地震」では、2016年4月に最大震度7の揺れを2度も記録し、国内の直下型地震としては最大級の規模でした。

地震ばかりではなく、今年7月14日に発生した「令和2年7月豪雨」により、江津市と川本、美郷、邑南の3町では、県内を流れる江の川が氾濫し大きな被害を受けました。この時、浜田河川国道事務所と松江地方気象台から大雨・洪水警戒レベル5相当の氾濫発生情報が発表され、川沿いの家屋・県道や国道、田畑の浸水被害が確認されています。

他にも台風、土砂災害、火災など、私たちは常に災害の危険と隣り合わせで生活をしています。「自分の住んでいる地域では災害はないだろう」と油断をしていると、時として大切な命をうばわれることにつながります。

災害の発生を止めることはできませんが、事前に防災対策をしておくことで被害を軽減させることはできます。いざという時に自分と家族を守るため、日頃から防災対策を行っておきましょう。



まずは、防災について家族や地域の人と話し合みましょう

非常持出品のチェック

非常持出品：避難するときに持ち出す最小限の必需品です。重すぎると避難に支障がでるので、必要最低限のものをまとめ、すぐに取り出せるところに保管しておきましょう。

ヘルメット・防災ずきん

懐中電灯

携帯ラジオ

予備電池

非常食

ペットボトル水

救急医薬品・常備薬

貴重品

生活用品

（衣類、軍手、ナイフ、缶切りなど）

マスク・消毒液



災害時の連絡方法や避難場所を確認

いざというとき、どこに避難すべきかを確認。また家族が離ればなれになったときの連絡方法も決めておきましょう。（災害用伝言ダイヤル171や携帯電話の災害用伝言版等の利用方法を調べておきましょう。）



ハザードマップ（被害予測地図）を調べておこう

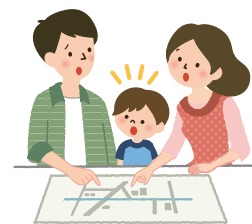

ハザードマップとは、自然災害による被害を予測し、その被害範囲を地図化したものです。予測される災害の発生地点、被害の拡大範囲および被害程度、避難経路や避難場所などの情報が既存の地図上に図示されており、これを利用することにより災害発生時に迅速・的確に避難を行うことができます。また二次災害発生予想箇所を避けることができるため、災害による被害の低減にあたり非常に有効です。

※島根県のホームページ、または各市町村のホームページで公開しています。

こちらよりご確認ください。



風水害対策！被害が心配されるときは？

風が強い時

屋内では



- 窓ガラスが割れ、破片が吹き込む危険があります。内側からガムテープを×に貼り、カーテンを閉めておきましょう。

路上では



- 看板が飛んだり街路樹が倒れたりする危険があるので、近くの建物の中に避難しましょう。ただし大雨をとまなう場合には、地下室や地下街には逃げ込まないように。

海辺では



- 海への転落や高波、高潮に巻き込まれる危険があるので、すぐに高台に避難しましょう。強風や豪雨の時はサイレンや警報が聞こえないこともあるので注意しましょう。

大雨の時

屋内では



- 床下・床上浸水の危険があります。家具や貴重品などを2階へ移動させましょう。

車の運転中は



- 豪雨で視界が悪く、操作ができなくなる危険があります。水が少ない場所を選びながら、ゆっくりと高台へ避難しましょう。

河原では



- 急な増水や土砂災害の危険があるので川などには近づかず、すぐに避難しましょう。そこで雨が降っていないなくても、サイレンなどの警報が聞こえたらすぐに逃げてください。

土砂災害は前兆に注意を

崖崩れ

- 崖からの水がにごる
- 地下水や湧き水が止まる
- 斜面のひび割れ、変形がある
- 小石がばらばら落ちてくる
- 崖から音がする
- 異様な匂いがする など

土石流

- 近くで山崩れなどが発生
- 立木の裂ける音や岩の流れる音がする
- 雨が降り続けているのに川の水位が下がる
- 川の水が濁ったり流木が交ざる など

地すべり

- 地鳴り、家鳴りがする
- 根の切れる音がする
- 地面が、振動やひび割れをする
- 家やよう壁、道路に亀裂が入る
- 家やよう壁、樹木、電柱が傾く など

台風対策

【ほ場】

- 排水溝の清掃、補修や畦畔の補強を行っておく。
- 周囲を清掃し、木片などの飛来をなくす。
- 農作業機械等は安全な場所に移動させる。
- 収穫直前の水稲は倒伏を防ぐため、早めに刈り取りし、出荷可能な果実などは収穫を行う。



【畜舎】

- 畜舎の板やトタンがはずれて音が発生すると家畜が驚き事故につながる可能性があるため、しっかりと固定・補強しておく。

【ビニールハウス】

- 窓、出入口等は開かないよう密閉固定し、ハウス内に水が入らないように工夫する。
- 被覆資材は押さえ金具、バンドの締めなおし、バンド固定パイプの補強、ビニールのたるみ破れの補修をしておく。
- ビニールシート等が飛ばされ電柱や電線にかかるると停電等、二次災害につながるため、休閒ハウスはビニールを除いておく。



- 豪雨の中、田畑の見回りに行き、河川や農業用水路での事故が後を絶ちません。降り始めの雨量が少なくても一気に豪雨となる恐れがあり、台風通過後も増水した水路に近づくのは大変危険です。「一人で行かない」「無理な作業はしない」等の注意が必要です。



地震発生！そのときどうする



地震発生

落ち着いて自分の身を守る

1～2分



- 揺れがおさまったら、火の元を確認
- 家族の安全を確認
- 靴を履く（ガラスの破片などから足を守る）
- ドアや窓を開けて逃げ道を確保する

3分



- 非常持出品を準備する
- 隣近所の安全を確認（高齢者のみの世帯には積極的に声をかけ、安否を確認する）
- 津波、土砂災害の恐れがある場合はすぐに避難する

5分



- ラジオなどで情報を確認
- 家屋倒壊などの恐れがあれば避難する（ブロック塀やガラスに注意する。山間部など一部地域を除き、車は使用せず、徒歩で避難する）

避難生活では



- 自主防災組織を中心に行動する
- 集団生活のルールを守る
- 助け合いの心で

～3日くらい



- 生活必需品は備蓄でまかなう（災害発生から3日間程度は外部からの応援は期待できない）
- 災害情報、被害情報の収集
- 壊れた家には入らない

10分～数時間



- 消火・救出活動
隣近所で協力して消火や救出活動。あわせて消防署等へ通報する

5～10分



- 子どもを迎えに行く
- 家を出る前にガスの元栓を閉め、電気のブレーカーを切る
- 余震に注意！崩れる危険性がある建物には近寄らない

車中泊の注意点

車の中での避難生活は、長時間狭い空間にじっとしていることによる「エコノミークラス症候群」や、暖房をつけっぱなしにすることによる「一酸化炭素中毒」などの危険性があります。

エコノミークラス症候群対策

- できるだけ体を動かすよう、心がける
- 座ったままでも、足の指や、つま先を動かすなど足の運動をする
- 十分な水分をとる
- ゆったりとした服装で過ごす



一酸化炭素中毒対策

- こまめに窓を開けるなど換気をする
- エアコンについている排気口に異常がないか確認しておく



JA建物更生共済にご加入の皆様へ

今年は県内各地でも豪雨災害が発生しており、これからは台風が多発するシーズンに入ります。自然災害（台風・豪雨・地震等）によって家屋や家財に被害があった場合はJAにご連絡をお願いいたします。

例えば

- ①台風によって屋根・雨樋が壊れた。
- ②豪雨により住宅が床上浸水した。
- ③地震により家屋が半壊した。
- ④ご契約された建物や家財について発生した火災や自然災害によって、ケガをされたり、死亡されたりしたときには、傷害共済金をお支払いします。

※共済金支払いには一定の条件があります。詳しくは最寄りのJA窓口にお問い合わせください。

台風や洪水などの自然災害は、毎年のように全国各地で発生しています。

■近年の台風での建更の共済金支払状況 (平成31年3月末現在)

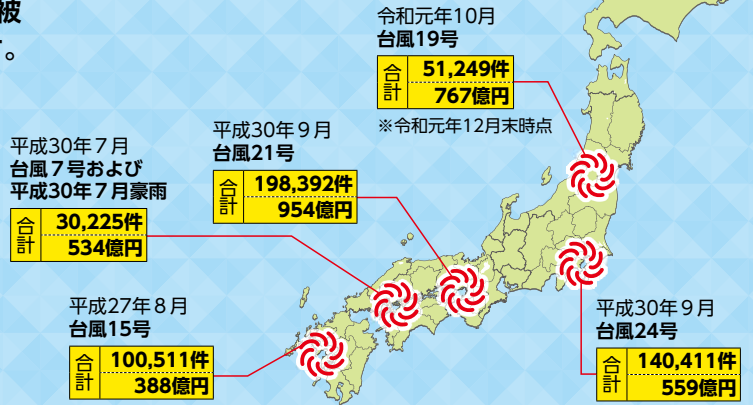

(JA共済連調べ) 20320320188

くらしの保障、相談するなら



耕そう、大地と地域のみらい。 JAグループ

島根には誇れる
農産品がた一つくさん!
**島根のいいもの
再発見!!**

[直撃・生産者インタビュー]

安来市

9月は、やすぎ地区本部。安来市で夏秋いちご栽培に取り組む上廻達矢さんにお話を伺ってきました。

夏秋いちご

お話を伺った
上廻達矢さん



「1年中いちごが採れる安来」を目指して

安来市の山間地に位置する比田地区で農業を営む上廻さん。主にほうれん草や小松菜、ナス、ピーマンなどの野菜を中心に栽培し、農業を始めて今年で24年目を迎えます。

そんな上廻さんが5年前に出会ったのが「夏秋いちご」。元々、安来市は島根県内でも有数ないちごの産地で知られており、地域を



ナスの収穫に大忙し!



かみさこ農園のほ場とピニールハウス

あげていちごの生産をバックアップしている地域です。市内の平地で栽培される一般的ないちごは11月から5月末までの出荷で、「1年中いちごが採れる安来」を目指してJAや自治体が動き出したのが

始まりです。夏秋いちごは6月〜11月まで出荷できるのですが、組み合わせるとちょうど年間を通して安来のいちごを流通させることができます。作るには標高が高く涼しい場所が適しているということで、市内では比田地区がその条件に当てはまりました。そこで抜擢されたのが上廻さんの農園でした。担当者の熱い思いを受け止めた上廻さん。当時、上廻さんの農園には研修生が5人いて、人手があったことも栽培を決断した理由の一つでした。上廻さんが夏秋いちごを栽培し始めたことで、「1年中いちごが採れる安来」が実現しました。



かみさこ農園の従業員の皆さん

夏秋いちごとは? 「甘酸っぱい!」

夏秋いちごと聞いても、あまり馴染みがないという方が多いかもしれません。それもそのはず、冬・

春の一般的ないちごほどスーパーなどに出回ることなく、主にケーキ屋などの製菓店に直接販売されることが多いのです。夏の間、製菓店では多くの需要があり、夏秋いちごはショートケーキにとって欠かせない存在となっています。今までは、外国産の夏秋いちごが使用されていたこともありましたが、外国産はケーキにとって大きすぎること、糖度が低すぎること、さらに安全性の面からも国産の方が注目されるようになりました。

夏秋いちごの特徴は、なんととっても「酸っぱさ」。糖度は10度を超えているので甘さは



夏秋いちごを一粒一粒丁寧に摘み取っていく。



夏秋いちごのピニールハウスは2棟。ピニールハウスの中は甘酸っぱい香りでいっぱい。



ありますが、普通のいちごに比べるとやはり酸味が強いという印象。しかし、ケーキの甘さと混ぜると、いちごの風味がちようど良く口に広がります。また、日持ちがするということもメリットもあります。ほとんどの出荷先は製菓店ですが、稀に小さいパツクに詰めて松江市などのスーパーに並ぶことも。ただ、普通のいちごを想像している人にとってはあまりの酸っぱさに驚かれるかもしれないので、必ず「甘酸っぱい」というポップを付けるようにしているそうです。



必要な時期に必要な人たちに届けたい

1年目は研修生と共に勉強しながら育てる日々に、上廻さんにとっては何もかも初めての経験でした。最初は「すずあかね」という品種から栽培を始めました。しかし、一般的ないちごの品種に比べると草丈は低く、収量も少なかったの

育て方はこれで合っているのかと不安に思ったことも。さらに

昨年夏は異常な暑さに加え、病気や虫にやられてしまいとても大変な思いをしました。

それを踏まえて、今年には定植の時期や育て方を見直していきまし

た。また、他の品種も試してみようと思い、ちようど「夏の輝(かがやき)」という品種を作ってもらえる農家さんがおられたので、苗を分けてもらい今年から新しく植えてみたそうです。この品種は「すずあかね」に比べ収量が多く、手応えも感じられま

夏秋いちごは喜びの連続

そして、上廻さんが大事にしているのは、何よりもこの夏秋いちごを欲しいと言って買ってくれる人たちのこと。製菓店の需要が高まる初秋の時期にたくさん出荷できるよう、定植の時期をずらしてみたり、新しい品種を試したりと、どの品種がベストなのか常に考えながら挑戦を続けています。

上廻さんにとっていちごは他の作物とは違い、たくさんの喜びを感じることでできる特別な存在であると云います。草丈が大きくなった時の喜び、花がたくさん咲いた時の喜び、実をいっぱい付けた時の喜び。その時その時の変化が心を満たしてくれるそうです。そして、一度収穫した後も再び実を付け赤くなる瞬間がとてワクワク



一口メモ

上廻さんが農業を営む安来市比田地区では、地域づくりを目的とした「え〜ひだカンパニー」という会社を設立し、地域の未来を考えながら農業や定住支援、イベント企画などを行っています。上廻さんが生産している夏秋いちごの中で、規格外として出荷できなかったものは冷凍しておき、え〜ひだカンパニーが開催するイベントでスムージーとして売り出しています。普段、なかなか口にすることのない夏秋いちごということもあり、毎回大好評だそうです。



クするのだとか。そうやって、何度も喜びを感じることでできる夏秋いちご。元々生き物が好きで、他の作物にしても成長していく過程を見守ることが何よりも嬉しいそうです。

「農業は自分にとってライフワーク」と言い切る上廻さん。将来的には、夏秋いちごをやってみたいという就農者に譲ることも視野に入れ、その際はできる限り支援するために、現在土台作りをきちんとしているところだそうです。

決して楽しいことばかりではないけど、夢のある仕事であることは間違いないので、全てを伝えていきたいと、若者への期待を胸にその日が来るのを待っています。

● 夏秋いちごのお問合せは ●
JAしまねやすぎ地区本部 営農経済部 生産流通課
TEL 0854-28-7800

基本方針

1

営業に関する ご報告

「農業者の所得増大」「農業生産の拡大」への挑戦

「農業者の所得増大」や「農業生産の拡大」を達成するため、増加している加工・業務用需要を取り込むべく、外食・中食業界に対する直接販売に取り組めます。また生産資材価格の引き下げを実現するため、県域を超えた銘柄の集約や費用対効果による総合的な提案を行い、生産資材コストの削減に取り組めます。

「地域の活性化」への貢献

総合事業（営農・経済、生活・購買、信用、共済、厚生、旅行、介護、直売・加工等）を通じて、組合員と地域住民の生活インフラの一翼として役割を發揮します。

健全経営の為の取り組み

「健全な経営体質」と「透明感のある組織運営」を構築するため、財務体質の健全性向上に努め、リスク管理態勢の確立とコンプライアンスを重視した職場づくりに取り組めます。農協法の理事構成要件の改正もふまえ、業務執行体制を見直し、地域農業の担い手や実践的な能力を有する者の登用拡大に向けて取り組めます。自ら策定した自己改革の取組施策を着実に実践するため、組合員の皆さまとの対話を重視し、組織を挙げて取り組めます。



損益の状況（令和元年度）

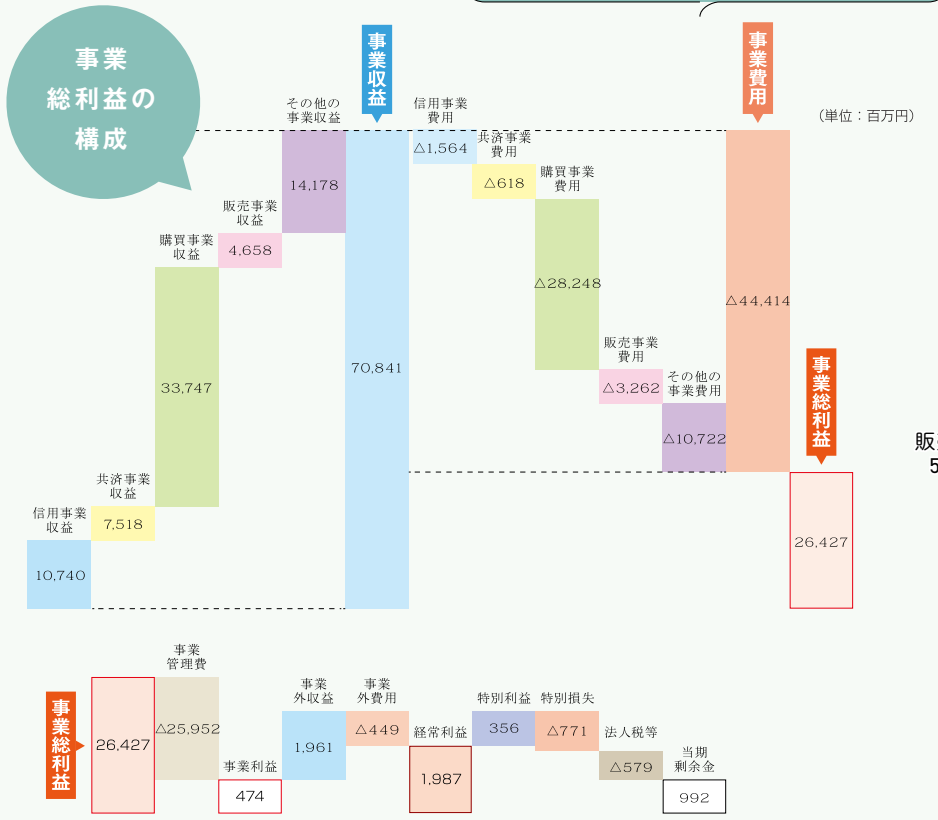

損益は、事業総利益が26,427百万円、経常利益が1,987百万円となり、当期剰余金が992百万円となりました。

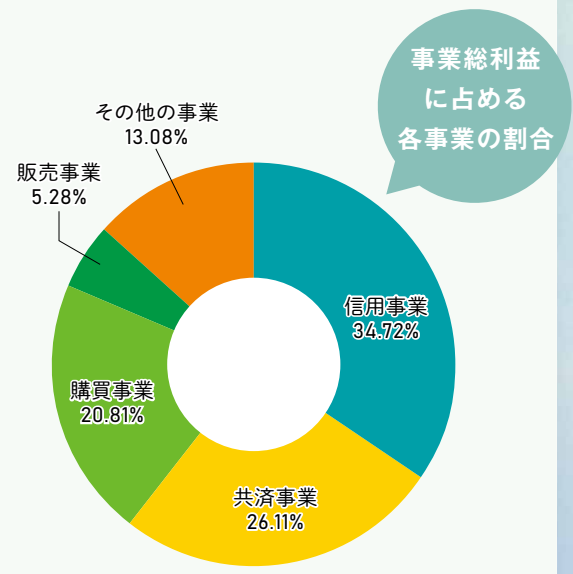

貸借対照表

(単位:千円)

科目		平成30年度 (平成31年3月31日)	令和元年度 (令和2年3月31日)
資産の部	1 信用事業資産	987,179,693	988,766,364
	2 共済事業資産	7,663	5,010
	3 経済事業資産	15,701,926	14,605,581
	4 雑資産	5,167,691	6,637,989
	5 固定資産	37,316,896	36,539,927
	6 外部出資	68,104,802	68,086,027
	7 繰延税金資産	—	160,692
資産の部 合計		1,113,478,673	1,114,801,593

科目		平成30年度 (平成31年3月31日)	令和元年度 (令和2年3月31日)
負債の部	1 信用事業負債	1,011,549,963	1,017,628,274
	2 共済事業負債	5,487,169	4,929,162
	3 経済事業負債	4,928,414	5,029,501
	4 設備借入金	336,511	—
	5 雑負債	3,288,716	2,616,254
	6 諸引当金	7,918,073	7,494,928
	7 繰延税金負債	733,863	—
負債の部 合計		1,034,242,712	1,037,698,121
純資産の部	1 組合員資本	71,143,209	71,737,168
	2 評価・換算差額等	8,092,750	5,366,303
	純資産の部 合計		79,235,960
負債および純資産の部 合計		1,113,478,673	1,114,801,593

損益計算書

(単位:千円)

科目		平成30年度 (自平成30年4月1日 至平成31年3月31日)	令和元年度 (自平成31年4月1日 至令和2年3月31日)
1. 事業総利益		28,608,268	26,427,515
1	信用事業収益	11,769,657	10,740,886
2	信用事業費用	752,883	1,564,404
信用事業総利益		11,016,773	9,176,482
3	共済事業収益	7,958,664	7,518,087
4	共済事業費用	666,076	618,598
共済事業総利益		7,292,587	6,899,489
5	購買事業収益	35,760,631	33,747,696
6	購買事業費用	30,076,264	28,248,274
購買事業総利益		5,684,366	5,499,422
7	販売事業収益	6,408,070	4,658,818
8	販売事業費用	4,968,659	3,262,591
販売事業総利益		1,439,410	1,396,227
9	保管事業収益	239,373	222,386
10	保管事業費用	79,375	68,362
保管事業総利益		159,998	154,023
11	加工事業収益	5,729,639	5,447,087
12	加工事業費用	5,192,587	4,935,105
加工事業総利益		537,051	511,981
13	利用事業収益	2,050,556	2,096,900
14	利用事業費用	1,146,630	1,134,313
利用事業総利益		903,926	962,587
15	葬祭事業収益	3,766,303	3,684,330
16	葬祭事業費用	2,347,977	2,262,855
葬祭事業総利益		1,418,326	1,421,475

科目		平成30年度 (自平成30年4月1日 至平成31年3月31日)	令和元年度 (自平成31年4月1日 至令和2年3月31日)
17	宅地等供給事業収益	62,003	80,647
18	宅地等供給事業費用	42,889	54,261
宅地等供給事業総利益		19,114	26,386
19	農業経営事業収益	1,072,072	921,226
20	農業経営事業費用	1,042,874	871,159
農業経営事業総利益		29,198	50,066
21	その他事業収益	1,292,704	1,176,787
22	その他事業費用	543,362	495,905
その他事業総利益		749,341	680,881
23	指導事業収入	585,607	546,705
24	指導事業支出	1,227,434	898,213
指導事業収支差額		△ 641,827	△ 351,508
2. 事業管理費		26,980,072	25,952,770
事業利益		1,628,196	474,745
3. 事業外収益		1,460,576	1,961,873
4. 事業外費用		493,978	449,578
経常利益		2,594,794	1,987,040
5. 特別利益		191,495	356,120
6. 特別損失		845,006	771,581
税引前当期利益		1,941,283	1,571,579
法人税等合計		71,582	579,102
当期剰余金		1,869,701	992,476
当期首繰越剰余金		679,627	660,141
経営基盤強化積立金取崩額		94,341	383,456
税効果積立金取崩額		—	128,471
当期末処分剰余金		2,643,671	2,164,545

計算書類等に記載した金額の端数処理の方法…記載金額は、千円未満を切り捨てて表示しており、金額千円未満の科目については「0」で表示しています。

農業関連事業

購買事業(生産資材)

肥料・農薬・飼料について水稲肥料・農薬・飼料の銘柄集約による値下げ等を通じ、低価格による供給を進めた結果、生産購買品供給高は12,403百万円となりました。



2

事業別業況
(令和元年度)



販売事業

米の買取制度を令和元年産米も継続実施し、また畜産の増頭対策や購買者誘致、園芸重点推進5品目の拡大を継続的に取り組んだ結果、販売品取扱高は38,694百万円となりました。

生活関連事業

購買事業(生活物資)

地産地消を基本に「安全・安心・新鮮」にこだわったJAらしい店舗運営や、県下統一企画による自動車・ガス・石油事業の各種セールを展開した結果、生活購買品供給高は19,687百万円となりました。



共済事業

共済渉外担当(LA)を中心とした3Q訪問活動による保障ニーズに即した提案活動、支店共済担当者(スマイルサポーター)による迅速・丁寧な窓口対応、次世代層への出産育児を応援する「JAしまねこども倶楽部」の普及に努めた結果、長期共済保有高が3,313,661百万円、年金共済保有高が22,206百万円となりました。

信用事業

組合員・利用者のニーズを踏まえ、農業と地域利用者をつなぐ貯金キャンペーンや、担い手農業者や子育て世代を応援する金融サービスを積極的に展開した結果、貯金が期末残高976,761百万円、貸出金が期末残高286,465百万円となりました。



農業振興支援事業での持続的営農への支援



第2次「JAしまね農業戦略実践3ヵ年営農計画」の実現に向けて、園芸重点推進5品目の拡大支援やしまね和牛増頭支援等の重点事項に対する支援、規模拡大、生産基盤の強化を図る担い手への支援、新規就農者の育成確保、担い手の健康対策に対し約1.3億円を支援しました。

3

農業振興
活動

4

地域密着型
金融への
取り組み

子育て応援宣言

「子育て応援宣言」として、「地域の活性化」「子育てしやすい環境」を目指し、住宅ローン・マイカーローン・教育ローンで子育てを頑張る皆様を全力サポートしています。

住宅ローンでは、「子育て応援サービス」としてお子様の人数に応じた金利引き下げを実施し、多くの方にご利用いただいています。

また貯金商品では18歳以下のお子様がいらっしゃる方を対象とした金利上乘せ定期積金をご用意しています。



2020 DISCLOSURE

ディスクロージャー誌の本冊ではJAの経営内容や事業所の配置図など、JAの詳しい情報をご紹介します。ご要望の方には、信用店舗にて無料配布しております。また、JAしまねウェブサイトでも閲覧いただけます。

「2020年版 ディスクロージャー誌」はJAしまねホームページにてご覧いただけます。

<https://ja-shimane.jp/disclosure/>



JAしまね

PROFILE

設立	平成27年3月1日
本店所在地	島根県松江市殿町19-1
出資金	223億円
総資産	1兆1,148億円
単体自己資本比率	14.12%
組合員数	228,205人
役員数	46人
職員数	3,359人
事務所数	197





隠岐どうぜん女性部

隠岐どうぜん女性部は、67人の部員で活動しています。

警察署と共同で交通安全週間に街頭に立ち、交通安全の呼びかけをしたり、役場の管理栄養士さんを講師に、地場産品を使った料理教室「エコクッキング」や「健康教室」など、地域を巻き込んだ活動を積極的に行っています。

前年度の「JAしまね女性部と」JAしまねの統一活動「おもてなしプロジェクト」では、部員がエコ活動として愛情をこめて育てたゴーヤを海士支店の来店利用者に差し上げ大変喜んでいただきました。

今年は世界的な新型コロナウイルスの感染拡大により、離島である隠岐でも思うような活動がままならない現状です。今後はウィズコロナでできることから少しずつ活動をはじめ、そして一日も早い終息をひたすら願っています。



支店来店者へゴーヤをプレゼント



交通安全の呼びかけ活動



一所懸命青年連盟



JA YOUTH

JAしまね斐川青年連盟

たしろ
田代

みのる
稔さん



JAしまね斐川青年連盟（以下、農青連）の田代稔さん（37）は、出雲市斐川町西出でぶどう約30aを栽培しています。以前は生まれ育った東京で会社勤めをしていましたが、その頃から『農業をやりたい』という強い思いがあり、5年前に1ターンし島根県立農林大学校でぶどうについて学びました。卒業後はぶどう栽培を決心し、条件に合ったリースハウスを探す中で斐川町での就農を決定。今年就農3年目を迎え、その当時植えたシャインマスカットが実をつけて初出荷をしました。「最初は、全くわからない中でリースハウスの改修や苗木の定植などすべて一人で作業し、非常に大変だったため、初出荷できてとても感慨深い」と語っていました。

農青連はJAの指導員からの誘いで加入しましたが、今ではJA祭りへの出店や保育園の花苗植えなど、各種イベントへの参加を通じて地元の農家や地域の方との交流を持てるのが楽しみの一つ。田代さんは、「初出荷はできたが収量・品質をさらに向上させるため、日々栽培技術を磨いていく。そしていつか自分の作ったシャインマスカットを東京へ届けたい」と今後の目標を語りました。



あなたもチャレンジ 家庭菜園

コマツナ

べた掛け資材で害虫を防ぐ

コマツナは耐寒性があり、冬の寒さで特においしくなります。ビタミン類、カルシウム、鉄分を多く含む緑黄色野菜です。



園芸研究家 ● 成松次郎

※関東南部以西の平たん地を基準に記事を作成しています。

品 種

近年は葉が丸く、緑が濃い品種が好まれ、秋冬まきでは「はまつぎ」（サカタのタネ）、「楽天」（タキイ種苗）、春夏まきでは「いなむら」（サカタのタネ）、「菜々音」（タキイ種苗）などが良いでしょう。

栽培期間

一般地ではほぼ周年栽培でき、草丈20～25cmを目標に、春まき（3～5月）は30～50日、夏まき（6～8月）は20～25日、秋まき（9～11月）は30～60日で収穫します。冬まき（12～2月）は、トンネルやべた掛け資材で保温し、60～90日で収穫できます。生育が早く収穫遅れになりやすいため、1週間置きに少しずつまいて、長く収穫を楽しむのが良いでしょう。

畑の準備

種まき2週間前に1平方m当たり苦土石灰100gをまいて畑をよく耕し、1週間前に化成肥料（NPK各成分で10%）100gと堆肥2～3kgを施し、土とよく混ぜておきます。幅90cmの栽培床を作り、畝に直角に条間15～20cmの種まき溝を切ります。このとき、まき溝は支柱や木板を土に押し付け、溝を付けると深さが一定になります（図1）。

図1 畑の準備



図2 種まき



図3 間引き

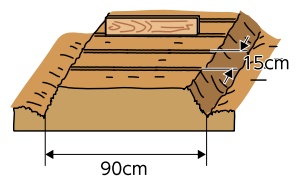

(1) 子葉が重なる部分を間引く

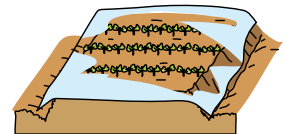
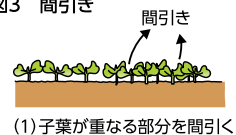
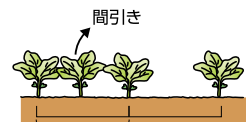

(2) 草丈7～8cmのときに5～6cm間隔に間引く

種まき

種が重ならないように1cmくらいの間隔でまき、土を軽くかぶせておきます。種まき後はべた掛け資材を使い、乾燥や強い雨を防ぐと同時に害虫の予防にも有効です。被覆は収穫の5～7日前に取り除きます（図2）。

間引き

初めは、本葉が見える頃に子葉の重なっている部分を間引きます。その後、葉が触れ合う程度に間引き、最後に5～6cm程度の間隔にします。間引き後は株がぐらつくのを防ぐため、株元に土寄せします（図3）。

病害虫の防除

生育期間が短いので、農薬の使用は生育初期に限ります。不織布のべた掛けやネット栽培によりアブラムシ、コナガなどの害虫の侵入を防ぎます。

収 穫

草丈20～25cm程度で根を付けて抜き取り収穫をします。収穫が遅れると葉が堅くなり、食味も落ちてしまいます。

理事会情報（7月31日開催）

【協議事項】

- ①「新型コロナウイルス感染症」による農業・農村への影響に関する緊急要請について
- ②令和3年度島根県農業政策および予算に関する要望について
- ③令和2年度補助事業の実施について
- ④7月豪雨による農業被害状況および「令和2年7月豪雨に伴う農業被害復興対策支援要領」設定について
- ⑤令和2年度島根米の諸条件の設定について

- ⑥今後の酪農事業運営体制について
- ⑦組合と理事との取引（契約）の承認について
- ⑧主要会議の開催方式の見直しについて
- ⑨総代選挙実施にかかる選挙管理者・選挙立会人等の指名について
- ⑩令和元年度決算監事監査報告書における整備改善を要する事項（個別意見）への回答について

（紙幅の関係上、報告事項は省略いたします）

毎月シリーズでお届けします。

農業

Lovers

雲南の若き力

Vol.5



しっかり管理を行い、大切に育てています



PROFILE
飯石郡飯南町下赤名
宇都宮彰一さん(45)
趣味: テレビゲーム

リースハウス4棟(12アール)で約2000本のミニトマトを栽培。収量確保と高品質のミニトマトの栽培を目指し、日々農業と向き合っています。レタスやカボチャなどの露地栽培も手掛け周年出荷体制を目指し、新たな作物の栽培にも挑戦していきたいと思っています。

今日は…

Iターンで就農。

宇都宮農園を営む

宇都宮彰一さんをご紹介します。

農業を始めたきっかけ

宇都宮さんは大阪府出身。母の実家が山梨県の農家だったこともあり、幼い頃から農業にふれる機会はあったものの憧れはなく、大学卒業後は郵便局員として働いていました。

しかし、2011年に発生した東日本大震災の凄惨な光景がニュースなどで映し出されるのを目にし、命の尊さや生きること、農業の重要性について改めて考え就農を決心しました。

退職後は福井県に農業ボランティアに行き、滞在先の農家からトマト栽培を勧められ栽培を決意。2012年に名古屋で開催された「新農業人フェア」でふるさと島根定住財団の担当者と知り合い、トマト栽培がしたいことを伝えたところ飯石郡飯南町を紹介されました。

自然に囲まれた静かな環境と夏の涼しい気候に魅力を感じ2013年に移住。農林業定住研修制度を利用して同町のつがが農園



真っ赤に色づいた艶のあるミニトマト。ヘタまで新鮮です

地区版



9月のあなたの運勢【牡牛座 4/20~5/20】

【全体運】好調運です。自分の意見を積極的に周囲に伝えて。明るい光が見えてきます。予定は細かく決めない方が◎

【健康運】筋トレなど目的を絞っての運動がお勧め 【幸運の食べ物】エノキタケ



9月のあなたの運勢【牡羊座 3/21~4/19】

【全体運】気がせいともいつものペースを守って正解。相手が動いてから動いた方があなたの良さをアピールできます

【健康運】リフレッシュタイムを多めに取って 【幸運の食べ物】カボチャ

で大玉トマトの栽培を中心にしながら3年間の研修の後就農しました。

農業の難しさ

「トマトの栽培がしたい」と始めた農業。就農の際に知り合いの農家から勧められたのはミニトマトの栽培でした。大玉トマトに比べ高収益が期待できることから栽培を開始。

J Aや行政の指導のもと順調に生育したミニトマトは無事収穫を迎えましたが、同時期に定植した苗は一齐に収穫時期を迎え、一人では収穫作業が間に合わないことに気づきました。結局その後の栽培管理にも手が回らず、大半が出荷できない状態に。宇都宮さんは、「生懸命育てたミニトマトを自分の手で処分しなければならなかった時はさすがにくじけそうになりました」と当手を振り返ります。



1つ1つ丁寧に収穫します

大玉トマトに比べ収穫作業に時間がかかるミニトマト。栽培管理だけではなく、収穫や出荷時期などあらゆることに気を配らなければならぬ農業の難しさを感じました。

農業の喜び

糖度が高く新鮮な宇都宮さんのミニトマトは、市場や産直市などでとても人気があります。「美味しい」と言って食べてもらえることが何よりの喜び。その言葉を励みに辛いことがあっても頑張れます。

昨年から定植時期をずらすことで無理なく収穫作業ができるようになり、栽培管理も



誘引作業も細めに行います

すっかりできるようになりました。収穫や管理作業に力を貸してくださる地域のみなさんの協力にもとても感謝しています。

今後の目標

就農5年目を迎え、ミニトマトの栽培もようやく軌道に乗ってきました。

「毎年必ず課題があります。それをクリアしてみなさんに美味しいと言っていただけに見た目も味もよいミニトマトを作っていました」と話す宇都宮さん。

今後はミニトマトのリレー出荷を目指すとともに、1年を通して出荷できる作物の栽培にも取り組み、収入の安定化を目指します。

商品のご購入は

ぼたんの郷 道の駅 赤来高原内

BOTAN NO SATO



- 住所：飯石郡飯南町下赤名880-3
- 営業時間：9:00~17:00
- 定休日：年内無休 ※年末年始に休みあり
- お問い合わせ先：☎0854-76-9126



プチ情報

雲南管内の産直市の他、松江イオン内にある「モリモリ奥出雲」、出雲市の「くるみ市」にも出荷されています。ぜひお立ち寄りください。

取材を終えて...

取材者からひとこと

品質にこだわりひたむきに努力されている宇都宮さん。はにかんだ穏やかな笑顔がとても印象的でした。真っ赤に色づいた甘くてみずみずしい宇都宮さんのミニトマトをぜひ味わってみてはいかがでしょうか(*^_^*)



9月のあなたの運勢【蟹座 6/22~7/22】

【全体運】友人との交流から得るものが多いとき。金運も好調でショッピングを楽しめます。ネットを活用して充実度アップ
【健康運】運動も仕事も遊びも適度に。ストレッチが吉【幸運の食べ物】シタケ

9月のあなたの運勢【双子座 5/21~6/21】

【全体運】厳しい指摘を受けて驚くことがあるかもしれませんが。でもそれは今後に向けたの重要課題。前向きに受け止めて
【健康運】体を動かすと、いい気分転換に【幸運の食べ物】サツマイモ

ふれあいニュース

雲南管内の
旬な情報をお届け！



FUREAI NEWS
01

適正かつ安全に走行を 大型特殊免許取得を支援

J Aしまね雲南地区本部は、8月上旬と下旬にJ Aしまね営農経済本店の敷地内において大型特殊免許（農耕車限定）の取得準備講習会を開催しました。

2019年4月に道路運送車両法の保安基準が緩和されたことを受け、農業の担い手となりうる集落営農組織のオペレーターや、大規模経営を目指している農業者に対して大型トラクターの公道走行における講習会（安全運転操作講習）を開催し、同地区本部管内で農業機械を適正かつ安全に使用してもらうために免許の取得を支援しました。

講習会ではJ A職員が講師となって公道走行時の注意点や安全確認方法を説明。ト



▲J A職員から指導を受ける参加者

ラクターを使用した実習では乗降や走行前の安全確認方法を学び、講習会場内のコースを走行し公道での走行方法について学びました。J Aによる大型特殊免許取得の支援は多くの農業者から求められており、引き続き取り組んでいきます。

FUREAI NEWS
02

今年も色鮮やかに 雲南の花卉出荷ピーク

雲南地区本部管内は、トルコギキョウをはじめストック、小菊、アスターなどの栽培が盛んに行われており県内でも有数の花卉産地です。

今年も8月上旬からお盆頃にかけて出荷のピークを迎え、色とりどりの花々が売り場を鮮やかに彩りました。中でもトルコギキョウは県内出荷量の約6割を占め

ており、仁多郡奥出雲町三井野原地区はそのうちの約8割を占める一大産地です。ハウス17棟（30アール）で約40種の品種を栽培する同地区の川西邦夫さんは、「今年も気候の変動が激しく品質が心配されたがきれいに咲いてくれた。これからも楽しみながら満足いただける花を作っていきたい」と話します。



▲大輪でとても色鮮やかな川西さんのトルコギキョウ

FUREAI NEWS
03

異業種の新たな挑戦 ブドウ初出荷

雲南市木次町で山椒の生産、加工、販売を行う「いずも八山椒（有）」は、9月上旬シャインマスカットの初出荷を迎えました。

建設業が農業参入して設立した同社は、ブドウ農家からビニールハウス3棟（約30アール）を引き継ぎ、今春からブドウの栽培に取り組み始めました。J Aしまね雲南地区本部や行政の指導のも

と、試行錯誤しながら初めての出荷を迎えます。

今年も長雨による日照不足や急激な気温上昇によって予定していた時期よりも出荷が若干遅れたものの品質は良好。今後は島根県オリジナル品種赤色系ブドウの「神紅」の出荷も予定しています。

同社ブドウ栽培担当の景山幸雄専務は、「無事収穫を



▲シャインマスカットを収穫する景山専務

迎えられて良かった。糖度がのった美味しいブドウに仕上がりました」と喜びを語ります。



9月のあなたの運勢【乙女座 8/23～9/22】

【全体運】運勢は盛り上がりを見せています。リーダーを頼まれ忙しそう。周囲に自分の考えを伝えるようにすると発展的

【健康運】楽しみながらできる運動を。継続は力なり【幸運の食べ物】カレー



9月のあなたの運勢【獅子座 7/23～8/22】

【全体運】人気運に恵まれてハッピーモード。面倒見の良さがきらりと光ります。いろいろな場所に顔を出せば今後の糧に

【健康運】好調です。ハードなトレーニングもOK【幸運の食べ物】ブドウ



日頃の感謝を込めて ご来店感謝デー開催

J Aしまね雲南地区本部
雲南さくら支店は、8月7日
に夏のご来店感謝デーを開催
しました。

店頭では農機具の展示会や
みとや青空ふれあい市場の出
張野菜市などを同時開催し、
支店入口では職員が笑顔で来
店者を迎え、お米のすくい取
りやスイカの重量当てクイ

ズ、奥出雲和牛肉の予約販売
などを行いました。

コロナ禍において様々なイ
ベントが中止される中、来店
者のみなさんに少しでも楽し
んでいただくようと新型コロナウイルス
ウィルス感染対策に配慮しつ
つ心を込めて準備しました。

同支店の大島久光支店長
は、「来店者のみなさんの笑顔



▲来店者を笑顔で迎える職員

が見られてよかったです。今後も
心安い支店を目指していきま
い」と話しました。



令和2年産米の米検査 始まる



▲目視や検査器具を用いて鑑定する検査員

J Aしまね雲南地区本部は
令和2年産米の米検査を始め

ました。

初日の8月31日には大東米
倉庫(雲南市大東町)に「コシ
ヒカリ」と「ハナエチゼン」が持
ち込まれ、同地区本部の検査
員が農産物検査法に基づき出
荷された米の品質や形状、被
害粒などの有無を目視や検査
器具を用いて確認し、各等級
の格付けを行いました。

今年梅雨明けが遅く日照
不足で生育が若干遅れたもの
の、8月の天候の回復により
平年並みの作柄が見込まれて



生産現場での対応力強化へ TAC農園開始

J Aしまね雲南地区本部営
農企画課は、今年度から職員
が所有する遊休農地の一部・
4アールを借りてTAC(担い
手専任担当)による野菜づく
りを始めました。

担い手への訪問活動を進め
る中で、農業に対して経験不
足である不安を抱えつつ、J A
として営農指導を行う現状に
危機感を感じ、職員自らが経
験を積み重ねることで生産現
場での対応力強化に繋げたい
という思いから取り組み始め
ました。

まずはスイートコーン(ゴー
ルドラッシュ)の栽培からス
タートしましたが、定植後す



▲スイートコーンの定植を行うTAC



▲収穫を楽しみにしていたスイートコーンを猿が略奪

ぐに虫による被害を受け、更に
収穫前には猿による略奪被害
にも遭遇し鳥獣害被害への対
応の難しさも経験しました。

現在、雲南地区本部管内で
は担い手を中心とした水稲で
の農業経営が中心ですが、農
業所得の増大に向けた施設野
菜、水田園芸の取り組みを進め
るためにも、職員自らのスキル
アップが必要となります。経験
と実践を重ねるだけでも農家の
お役に立てるようこの取り
組みを継続していきたいと思
います。



9月のあなたの運勢【蠍座 10/24~11/22】

【全体運】身近な人にこそ思いやりある態度で接して。愛情は相手に分かるように伝えることが大切です。家計は節約モードで
【健康運】規則正しい生活が健康維持の鍵【幸運の食べ物】ジャガイモ

9月のあなたの運勢【天秤座 9/23~10/23】

【全体運】上昇運です。大事なことは後半に持って行くほど成功率がアップ。時間が解決してくれる問題も多いはず
【健康運】栄養バランスの良い食事で元気が回復【幸運の食べ物】ワタリガニ

うんなん
女子カ

掲 示 板



JALまね雲南女性部の活動を中心に、
女子力 / あふれる楽しい話題をお届けします。

JA女性部は、昭和28年に、農村女性特有の課題を解決するために設立されたものです。JA女性部の活動に賛同される方は、どなたでも（農業を営んでいなくても）加入できます!!
あなたも地域の仲間と一緒に活動してみませんか。

女性部 掲示板

女性大学院「華凜」

～卒業制作

ステンシルで思い出づくり～

と き/8月27日(木) ところ/雲南地区本部

◎講師/Issing イッシング 代表 丸山 ユキ氏

第3期生最後の講座は、卒業制作として布製品を使用したステンシル講座を行いました。

鳥取県琴浦町でステンシルを使用した製品の販売と出張ワークショップを行う丸山さんを講師に迎え、会話を楽しみながらわきあいあいと作製しました。

ステンシルとは、型紙を使って版画のように紙や布、木材などに絵の具やインクなどを刷り込んでいく技法のこと。様々な色のトートバッグやTシャツに自分の好みの模様と色をつけ自分だけのオリジナル作品が出来上がりました。



どの色にしようか悩みます

自分だけのステキな
作品ができました

みんなで記念撮影

型紙は果物や花、アルファベットなど何種類ものの中から選び、バランスを考えながら配置。生地に合わせて色を選び配色にも気を配りました。

今年は新型コロナウイルス感染対策のため毎年恒例の卒業式を兼ねた「さよならランチ会」ができないのが残念でしたが、みんなでこの1年を振り返り、楽しい思い出を胸にお別れました。



かわいい型紙がたくさん



思い思いに色をつけていきます

地区版

令和2年度

農業者・女性部健診実施

と き/9月4日(金) ところ/雲南地区本部



新型コロナウイルス感染防止対策を講じた会場で健診を受ける女性部員

JALまね雲南地区本部とJA島根厚生連は、農業従事者やJA女性部員の皆さんを対象に、健康に農業や女性部活動をしてもらおうと昨年から健康診断を実施しています。

2回目となる今年は新型コロナウイルス感染対策のため、6月に予定していた日程が9月に変更になったものの多くの方に受診いただきました。

健康管理に対する関心が高まる中、心電図や血液検査など一般的な検査項目のほかJAグループオリジナルの胸部CT検診や甲状腺検査、骨粗しょう症検診などがセットされており、男性28項目、女性27項目の検査を実施。検査数の多さに加え、JAグループの助成により通常よりも低料金で受診できるため好評です。

今後もJAグループとして魅力ある健診を提供し、管内農業者や女性部員のみなさんの健康管理に役立てていただけるよう、取り組みを進めていきます。



9月のあなたの運勢 [山羊座 12/22~1/19]

【全体運】飛躍のチャンスですが問題も多い吉凶混合運。注目されているので発言は慎重に。仕事への投資は吉と出ます
【健康運】腰痛の予防、改善など腰回りを中心にケアを 【幸運の食べ物】サマ



9月のあなたの運勢 [射手座 11/23~12/21]

【全体運】あなたの意見が通りそう。ただ強気な態度が波紋を呼ぶことも。周囲へは気配りを。衝動買いには気を付けて
【健康運】体を動かすと頭の巡りも良くなります 【幸運の食べ物】サケ

雲南女性部 横田支部

～17色のブレスレットづくり～

と き/9月2日(水) ところ/横田支店



細かい作業に集中

雲南女性部では、「家の光」を活用した活動を支部ごとに行っています。

料理や手芸、読書会など家の光を活用した講座を通じて教養を深めるとともに、部員間交流を図りながらJA女性部



17色のビーズがとてもきれいです



順番通りにビーズを並べます

活動に理解を深める取り組みを行っています。

横田支部は、部員有志で家の光9月号の読み合わせと同誌に掲載されている17色のブレスレットづくりを行いました。講師はJAしまね雲南地区

本部ふれあい課職員が務め、女性の心をくすぐるカラフルなかわいいブレスレットが出来上がりました。

(株)HALムスイによる料理教室も同時に開催し、今後も支部で話し合い、できる活動を少しずつ行っていきたいと思います。



パラパラ焼きめしと鶏肉のから揚げチリソースが美味しくできあがりしました

JA女子大掲示板

1日入学特別講座

～天然香料で身体に優しい蚊取り線香づくり～

と き/8月21日(金) ところ/雲南地区本部

◎講師/和香房ゆあん 代表 西田 真麻子 氏



原料をまとめていく時の水加減が難しく慎重に作業を進めます

JA女子大学雲南校では、第9期生の1日入学特別講座を行いました。

今年は新型コロナウイルス感染対策のため、5月に予定していた入学式が9月に延期になり、限られた期間に少しでも多くの活動をしたいとの思いから特別に行いました。

特別講座はJA女性大学院「華凜」の講座でも人気のあった天然原料「除虫菊」と天然香料を使用した身体に優しく薫り高い蚊取り線香づくり。

学生は心癒されるいい香りと会話を楽しみながら作業を進めました。



配合を少し変えるだけで香りが変わります



好きな形に形成していきます

好みの香りを組み合わせ可愛らしく形づくられた蚊取り線香の数々。

久しぶりの再会を喜ぶ学生も見られ、今後の入学式や講座を楽しみに1日入学を終えました。



9月のあなたの運勢【魚座 2/19～3/20】

【全体運】抜き差しならない状況になりがち。問題が重なったときは頭の中の整理から。友人たちの意見を聞くのもお勧め

【健康運】鏡で姿勢やポーズを確認。運動効果がアップ【幸運の食べ物】シメジ



9月のあなたの運勢【水瓶座 1/20～2/18】

【全体運】上昇運に乗ってうれしいハプニングがありそう。迷っていることがあるならスタートを。好情報も入ってくる予感

【健康運】ネット動画を参考にダンスにトライ【幸運の食べ物】リンゴ

特価・特売! 今年もやります!

🎁 ご来場記念品&ご成約記念品
ご用意しております!

農業機械大展示会!!

日時 10/24(土) 10/25(日) **場所** JALしまね 雲南地区本部特設会場

9:00~16:00 9:00~14:00

出品機 **トラクター** **コンバイン** **田植機**
チェーンソー **除雪機** など **目白押し!**



◎詳しくは10月の外勤でお配りするチラシをご覧ください。

ご来場の際はマスク着用などの感染防止についてのご協力をお願い致します。
新型コロナウイルス感染状況によっては中止する場合がございます。

お問い合わせは… JALしまね雲南地区本部 農業機械課 **0120-19-1739**

フリーダイヤル

賦課金納入について

J A しまねでは、6月28日開催の「第6回通常総代会」の決議に基づき、令和2年度の賦課金を次の通り徴収させていただきますので、ご理解を賜りますようお願い致します。この賦課金については、組合員の皆様への指導事業にかかる経費の一部に充当させていただきます。

- ◎ 賦課金金額 / 1,500円 (正組合員 一戸あたり)
- ◎ 賦課基準日 / 令和2年7月1日(水)
- ◎ 納入期日 / 令和2年9月30日(水)
- ◎ 納入方法 / 口座振替または現金

雲南地区農政会議会費納入について

(各農政会議・雲南農政協議会)

雲南地区の各農政会議総会でご承認いただきました農政会議会費につきまして、次回の通り納入をお願い致します。

雲南地区の各農政会議では「食と緑・水と土を守り、農業・農村の健全な発展、安心して暮らせる社会づくり」と確かな信頼できる政治を求めて農政活動を行っております。今後とも、農政活動へのご理解とご協力を賜りますようお願い申し上げます。

- ◎ 会費 / 500円 (正組合員 一戸あたり)
- ◎ 納入期日 / 令和2年9月25日(金)
- ◎ 納入方法 / 口座振替または現金

グリーンセンター日より

棚卸によるグリーンセンター臨時休業についてのお知らせです。
〔9月30日(水)〕大東グリーンセンター
〔10月1日(木)〕他5店舗
大変ご迷惑をお掛けいたしますが、ご理解、ご協力を賜りますようお願い申し上げます。



良質米の産地として知られている雲南地域。8月下旬から令和2年米の稲刈りが始まりました。

- 定年退職 (8月31日付)
 - ▼ 永瀬守英 (営農部畜産課長補佐)
 - 人事異動 (9月1日付)
 - 企画総務部総務課 (仁多支店) 山根洋二
 - 大東支店 (雲南吉田支店) 稲田万喜子 (雲南さくら支店) 江隅香里
 - 雲南吉田支店 (企画総務部付) 和久利紫津子
- ※ () 内は旧部署



年金記録の漏れが 見つければ受給額がアップ

こんな経験がある人は要注意

- 短期間でも会社や工場に勤めたことがある
- 転職やグループ会社への出向の経験がある
- 結婚、離婚、再婚、養子縁組で姓が変わった
- 年金手帳が複数ある
- 名前が読みまちがえられやすい、性別が判断されづらい ……など

年金記録に「未加」（未加入）や「空いている期間があります」と書かれた期間があり、保険料未納などの覚えがない場合は、自分の年金記録の一部が持ち主不明扱いになっている可能性があります。年金事務所などの窓口で相談し、年金記録を探してもらいましょう。「勤務先名を忘れてしまった」など記憶があいまいでも、最寄り駅など、覚えていることを話してみましょう。話しているうちに、思い出すこともあります。

年金についてのご相談はJAで！

年金相談会のご案内

無料

- 横田支店
10月 6日(木) 10:00～15:00
- 仁多支店
10月 7日(金) 10:00～15:00
- 大東支店
10月21日(木) 10:00～15:00
- 雲南さくら支店
10月23日(金) 10:00～15:00
- 雲南吉田支店
10月27日(木) 15:00～19:00

- ◎ お一人おひとりの相談会です。できるだけご予約下さい。
- ◎ お問い合わせは、各支店窓口までお気軽にどうぞ。
- ◎ 新型コロナウイルス感染拡大防止のため、変更・中止となる場合があります。

ステーキハウス 萌美野 TOPICS

● 定番人気メニューのご案内 ●



奥出雲和牛のサイコロステーキとシェフお手製の3種の前菜をぜひご賞味ください

〈奥出雲和牛使用〉

● レディースセット
(女性限定)

1,500円(税込)

◎ パンかごはなが選べます

1日限定
20食
(平日のみ)

ふれあい課 SNS情報

● JAのイベント情報や、さまざまな取り組みの様子を随時お届けしています。下記QRコードからぜひご登録ください。



facebookでいいね♡をしていただくか、instagramをフォローしていただくととても嬉しいです☆

JAバンクからのお知らせ

ただいま「JAバンクしまね」では

- ① 子育て世代の方
- ② 当JAにて給与・年金のお振込みの方
- ③ 当JAにて年金お振込みの予約の方

を対象に、住宅・マイカー・教育の各ローンお申し込み時に金利引き下げのご案内を行っております。

詳しくは各支店の窓口までお問い合わせ下さい。

JA共済の地域貢献活動を ロゴでPR

JA共済は、交通安全対策活動やスポーツ大会開催など、地域活性化を目指した地域貢献活動に取り組んでいます。今後、JA共済の地域貢献活動には下記のロゴを掲示し、PRしていきます。



10月の外勤日 14水 15木 16金

※支店によっては変更する場合があります。詳しくはお近くのJA窓口までお問い合わせ下さい。

● 子牛市場成績表

中央“小幅高”の相場展開

なっています。

地区名	種別	取引頭数	最高価格	最低価格	平均金額	平均体重	キロ単価	前月価格比
雲南地区 本部	雌	39	973,500	345,400	589,600	276	2,136	-34,314
	去	48	818,400	491,700	715,275	300	2,385	47,293
中央市場	雄	1	33,000	33,000	33,000	250	132	—
	雌	102	1,529,000	333,300	620,174	278	2,232	-28,112
	去	122	1,101,100	455,400	706,101	298	2,368	49,244

令和2年8月の全国主要子牛市場平均価格は、雌619,781円(前月比100%)、去勢705,154円(前月比103%)、計669,076円(前月比102%)で、小幅高の取引となっています。

畜産 市況



CrossWord クロスワード パズル Puzzle

二重マスの文字をA~Eの順に並べて
できる言葉は何でしょうか？ 出題●ニコリ

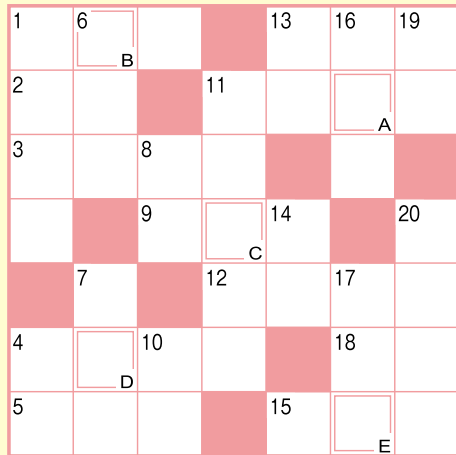

答え
A B C D E

・お預かりした個人情報は、プレゼントの抽選・発送以外の目的で
利用することはありません。

タテのカギ

- ①本のこと。電子——
- ④釣った魚を入れておく籠
- ⑥今日の——ディッシュはステーキ
です
- ⑦漢字では秋刀魚と書く青魚
- ⑧ここからぼた餅が落ちてきたら
ラッキー？
- ⑩牛の頭に生えています
- ⑪この下駄箱は——だから動かさせま
せん
- ⑬ドリルで開けるもの
- ⑭焼き肉を漬けたりかば焼きに塗っ
たり
- ⑯うわさが広まるときに付きやすい
- ⑰10月10日は目の——デーです
- ⑲やばではありません
- ⑳腰をひねるようにして踊るダンス

ヨコのカギ

- ①匂いマツタケ、味——。おいしい
きのこです
- ②日が暮れてすぐの頃
- ③晴れた日にはかどりやすい家事
- ④——油を付けて日本髪を整えた
- ⑤世界遺産の一つ、——古道
- ⑨千葉県にある市。大きな国際空港
があります
- ⑪運動会の競技の一つ
- ⑫配偶者のこと
- ⑬徳川家の家紋に使われている植物
- ⑮眠ったまま話します
- ⑯ベンチもこれの一種

応募要項

●応募方法

ハガキに、答え、住所、氏名、年齢、電話番号、
本誌に関するご意見・感想を記入して、下記宛
先にお送りください。

●賞品

正解者の中から抽選で40名（JAしまね全体）
の方に「JA商品券」をお贈りします。

●当選者発表

賞品の発送をもってかえさせていただきます。

●宛先・締切

〒699-1395 雲南市木次町里方1088-6

JAしまね 雲南地区本部 ふれあい課 「クイズ」係

2020年10月2日（金）（当日消印有効）

◆先月号の答え◆

「メイゲツ」



俳句の広場

最優秀賞

盆支度位牌の並び教へけり

松江市 井上 延子様

（評）十数代続いた家では、先祖から位牌の並びが分からなくなる。母や
祖母としては、それを教えなければいけない。盆支度の様子がよく出っ
ている俳句です。

優秀賞

盆のものの買ひ足してをりなんでも屋

松江市 岩成 薫様

庭手入れする夫つまむ粕餅

出雲市 竹田喜久子様

遠き日を思ひしのびし庭花火

浜田市 佐々木 妙様

佳作

狛犬の阿吽の呼吸梅雨晴間
振り分けに玉葱かけて千しにけり
立ちこめる朝霧ついて鮎跳る
献血のあとに鰻を食べにけり
かなかなや明けきるまでの一仕事

出雲市 藤江 堯様
邑南町 三宅伊知枝様
出雲市 石橋 厚様
江津市 岡野 ケイ様
益田市 伊藤 阡様

『家の光』では俳句・川柳・詩・短歌を毎月募集
しています。10月号へも是非応募ください！
『家の光』10月号 定価626円
・コロナ後の世界を生きる！
・あなたの常識は通用しない！ 空手単の最新手口と対策
など、読みやすい連載です。ご購入は、お近くの
JAへお問合せください。



JAしまねびよりは、皆様からの俳句・川柳を募集しています。優秀句（最優秀賞1句、優秀賞3句、佳作5句）

応募方法

俳句または川柳、住所、氏名、年齢、電話番号を記入のうえ、ハガキ、FAX、
Eメールのいずれかでご応募ください。

※1回のご応募につきお一人様3句までご応募いただけます。

※応募作品は自作で未発表のものに限ります。

※応募作品の一切の権利は、JAしまねに帰属するものとします。

※受賞作品は地域名、氏名（または雅号）を掲載します。

あて先

〒690-0887 松江市殿町19-1

JAしまね ふれあい福祉課

「俳句の広場係」または「川柳の広場係」

FAX：0852-67-7708

Eメール：fureai.hon@ja-shimane.gr.jp



最優秀賞、優秀賞の4名様には「JA商品券1,000円分」をお贈りします。

【お詫びと訂正】

広報誌「JAしまねびより8月号」2ページ、3ページにおきまして、誤りがございましたので、お詫びし訂正いたします。

- ・P2、写真下 【誤】議長団 浅田総代 → 【正】議長団 浅日総代
- ・P2、8行目 【誤】議長団に浅田進美総代 → 【正】議長団に浅日進美総代
- ・P3、第3号議案 【誤】定礎及び定礎附属書総代選挙規程の一部変更について（特別決議案）
→ 【正】定款及び定款附属書総代選挙規程の一部変更について（特別決議案）

知って得する！ 農業者年金



終身年金で
安心！

詳しくは… <https://www.nounen.go.jp>

農業者の方は、国民年金の上乗せの公的な年金
「農業者年金」に加入して安心で豊かな老後を！

農業者なら誰でも入れる「終身年金」です！

一定の要件を満たす方には、

月額最大 **1万円**の保険料補助

加入で大きな節税効果！

保険料は**全額社会保険料控除の対象**

※農業者年金の加入には、
「国民年金第1号被保険者であること」
「年間60日以上農業に従事していること」
「60才未満であること」
の3つの要件を満たしている必要があります。
※詳しくは、お近くの農業委員会、又はJAへ！



JAしまね組合員様限定 足立美術館 優待プラン

入館料金(大人1名様) 通常 2,300円 → **1,500円** (税込)

特別割引券をご用意しております。
ご希望の方は最寄りのJA旅行センター又は
県内農協観光各支店にご依頼ください。

※ご利用対象はご本人様及びそのご家族と
させていただきます。

高校生 / 通常1,000円 → 700円
小中学生 / 通常500円 → 300円



横山大観「紅葉」

足立美術館開館50周年記念

横山大観の全貌

— 名画100点にみる至高の芸術 —

〈新館〉9月11日(金)～10月25日(日)

日本画ベストアーティスト **10**
とっておきの名画ずらり

〈秋季特別展〉
8月31日(月)～
11月30日(月)

魯山人館

2020年 4月1日オープン



北大路魯山人の作品を鑑賞するために設計された展示空間で、陶芸・書画など常時約120点をご紹介します。



年中無休 (新館のみ展示替えのため休館日あり)
■開館時間 / 10月～3月: 午前9時～午後5時
4月～9月: 午前9時～午後5時30分



〒692-0064 安来市古川町320
TEL.0854-28-7111 FAX.0854-28-6733
<http://www.adachi-museum.or.jp/>

[プラン有効期限] 2021年3月31日まで

※くにびき地区本部・出雲地区本部・いわみ中央地区本部の組合員様は最寄りの農協観光各支店へご依頼ください。

TOUR 株式会社 農協観光

農協観光 島根支店 ☎0852-26-2600
農協観光 浜田支店 ☎0855-22-1536
農協観光 出雲営業支店 ☎0853-21-3305

JALしまねやすぎ旅行センター ☎0854-28-6699
JALしまね雲南旅行センター ☎0854-42-9118
JALしまね斐川旅行センター ☎0853-73-9625

JALしまね石見銀山旅行センター ☎0854-82-3501
JALしまね島根おおち旅行センター ☎0855-83-0008
JALしまね西いわみ旅行センター ☎0856-22-8587



しまねうれしび



島根県家の光講師 飯塚生美子先生

南瓜と豚肉の和風クリーム焼



・南瓜は抗酸化作用のあるカロテンを、豊富に含む緑黄色野菜です。油と一緒に食べることで吸収がよくなり効果的です。

アレンジ

- ・豚肉を厚揚げや高野豆腐に。南瓜はズッキーニ、じゃが芋、さつまいも等に変えてもOK!
- ・スライスチーズも並べて入れると、コクが増えてさらに美味しくなります。

●材料 (4人分)

南瓜……………	240 g	小麦粉……………	10 g
豚もも肉……………	240 g	豆乳 (又は牛乳) ……	500cc
塩こしょう……………	少々	A 味噌……………	大さじ1
サラダ油……………	小さじ1	酒粕 (あれば) ……	大さじ1
玉ねぎ……………	1個	アスパラガス……………	4本
バター……………	20 g	パン粉……………	大さじ2

●作り方

- ①南瓜は種とワタを取り、厚さ5ミリのくし型に切る。
- ②耐熱皿に乗せ、軽く水をふってラップをし、レンジで3分間加熱する。
- ③豚肉は一口大に切って軽く塩こしょうをし、サラダ油を熱したフライパンで焼き、皿に取り出しておく。
- ④玉ねぎは薄切りにし、アスパラガスは茹でて長さ3cmの斜め切りにする。
- ⑤フライパンにバターと玉ねぎを入れ火にかけて炒め、玉ねぎがしんなりしてきたら、一度火を止める。
- ⑥小麦粉をふり入れて混ぜ、粉っ気がなくなったら、混ぜ合わせたAを加えてしっかり混ぜ、全体になじませる。
- ⑦再び中火にかけて、トロミがつくまで混ぜる。
- ⑧耐熱容器に⑦の半分の量を敷いて南瓜と豚肉を交互に並べ、上から残りの⑦をかけてアスパラガスを散らし、パン粉をふりかける。
- ⑨オーブントースターで焦げ目がつく程度、焼いてできあがり。

そうめんて即席担々麺



・そうめんを別茹でしないで、すぐにできる担々麺です。即席ラーメン感覚でつくれますよ!一味違ったそうめんをどうぞ!
・別茹でしたそうめんを使う時は味が薄くなるので、その場合はそうめんの塩分を足してください。

アレンジ

- ・野菜炒めなどをトッピングしても美味しいですよ。
- ・干しうどんでも出来ます。

●材料 (4人分)

そうめん……………	4束	合挽肉……………	280 g
水……………	1,200cc	A 焼き肉のたれ……………	大さじ4
中華スープの素……………	小さじ4	豆板醤……………	小さじ2
豆乳 (又は牛乳) ……	400cc	白すりごま……………	大さじ4
味噌……………	小さじ4	ネギ (斜め細切り) ……	4本
		糸唐辛子……………	適量
		ラー油……………	適量

●作り方

- ①鍋に水と中華スープの素を入れて火にかけ、沸騰したらそうめんを入れて1分半ゆで、豆乳と味噌を加えて溶かしたら火を止める。
- ②耐熱皿にAを入れて軽く混ぜてからラップをしてレンジで3分間加熱する。
- ③①を丼に入れ、白すりごまをふり入れてから②を乗せる。その上にネギと糸唐辛子を飾る。
- ④最後に好みの量のラー油をかける。

健康散歩

けんこうさんぽ



JA島根厚生連

10月はピンクリボン月間です



ピンクリボン運動をご存じですか?乳がんの「早期発見・早期診断・早期治療」の大切さを伝えるために世界的に行われている運動のことで、1980年代にアメリカから始まったとされています。近年、日本でも10月1日は「ピンクリボンデー」として各地の建物がピンク色にライトアップされるなど、少しずつ広がりを見せています。
乳がんは、現在日本人女性の9人に1人*がなると言われており、女性のがん罹患率では1位となっています。ただし、早期発見ができれば治癒率はほぼ100%です。
欧米諸国では8割を超える高い乳がん検診の受診率から乳がんの死者数は年々減少傾向にありますが、日本の受診率は未だ4割程度と先進諸国でも最低水準です。そのため、死者数も減少傾向には至っておらず、定期的な検診受診の継続が課題となっています。
そんな乳がんですが、実は自分で発見することのできる唯一のがんと言われています。実際、病院で乳がんと診断された女性の多くが、「しこり」を自覚して受診した人なのです。しかも、日本では、乳がんの若年発症者も多く報告されていることから、30歳になったら自己触診を始めることをお勧めします。
もうすぐピンクリボン月間、今一度ご自分の乳房に注目してみませんか?
*「国立がん情報センターがん情報サービス 最新がん統計」より

基本的な自己触診方法 (月に1回程度 閉経前の方・・・生理終了日の1週間後) 閉経後の方・・・毎月〇日と決める)

- ①見る……鏡の前で両手を挟むように腕をぐっと上げ、上半身を左右にひねりながら鏡に映った乳房をチェックします。
ポイント 乳房の皮膚に、腫れ、ただれ、ひきつれ、色の变化、凹凸はないですか?
ポイント 乳首にひきつれ、かさぶた、ただれ、湿疹はないですか?
- ②触る……乳頭を中心に、渦巻状に輪を広げながらなでていきます。ゆっくりと指の腹で押さえるようにし、腕を下ろした姿勢と、上げた姿勢で左右それぞれチェックしましょう。石鹸をつけたツルツルの手で行うと効果的です。
ポイント 以前と違う硬さ、まわりと違う硬さ、反対側と違う硬さの部分はありますか?
- ③搾る……乳房全体から乳頭に向かって集め、中のものを絞り出す感覚で乳頭を親指と人差し指でつまみキュッと搾ります。
ポイント 乳頭からの分泌物はありませんか?

気になる症状があれば、早めに医療機関(乳腺科)を受診しましょう。

【編集後記】

取材先で頂いた夏秋いちご。小粒で丸い形のいちごは甘酸っぱく、子どもの頃に畑で摘んだいちごの味を思い出しました。この酸味がケーキの味を引き立たせる陰の主役……。なぜケーキにいちごなのか、その理由がよくわかりました。(木村)



JAしまね
公式ホームページ
JAしまね

検索



2020年9月16日発行 (月1回発行)
編集/JAしまね ふれあい福祉課・雲南地区本部
発行/島根県農業協同組合 雲南地区本部 ふれあい課
〒699-1395 雲南市木次町里方1088-6
TEL 0854-42-9000 FAX 0854-42-9100
Facebookもチェック http://www.facebook.com/umnanja

